青島新民報

發行人 孫天鐸　編輯人 山田春三
發行所 青島新民報社　每日出一大張半（星期一休報）
報紙價目：每份八分　每月一元五角　半年八元五角　全年十六元
廣告價目：普通一段一行一次一元　特別（面右）一元五角
各部電話：董事室②二三四八　編輯局②二三四○　營業局②二○六○　印刷局③一四一九
東京支社 京橋銀座西七ノ二　大阪支局 天王寺區人町五三　北京分局 板橋胡同七號

日軍連日猛烈進擊 魯南僞共匪瓦解 已失抵抗力潰不成軍

（前線○○井上本報特派員發）日軍對魯南東南地區山岳地帶盤踞敗殘共匪剿滅，進行極爲順利，已誌本報，共匪及僞山東縱隊之根據地霎時亦相繼攻略，依日軍各精銳部隊與空軍協力繼續展開剿滅各地殘匪戰，而魯南東南地區之肅清戰、現已達最高潮，即向西南地區進擊中之石中部隊頃於六日、攻陷僞第百十五師之本據孫祖（在沂水西南四十公里）後、以一部隊進攻僞山東縱隊司令部所在地、並與在孜莊（在沂水北方約十公里）東南方進擊之神部隊協力、激戰掃蕩該地周邊敗殘匪、分別掃蕩青駝寺以北及侍郎宅周邊之殘匪、一方並將在王町（臨沂東北約三十公里）四百餘殘敗餘匪殲潰後、而由東北進擊之高瀨、村上、川藩、山內各部隊、予以赤卸埠地區之殘匪掃蕩、又剿滅在大里瀰（在新泰東南三十公里）及黃莊（在大里瀰東南五公里）六百餘之殘匪、更對五六○高地（在蒙陰東北三十公里）蟠居之有力匪團、在海野航空部隊之猛烈地上掃射協力之下、展開掃蕩大戰、如斯以沂水蒙陰爲中心、所殘存共匪及僞軍、因遭遇日軍各部隊由各方面猛烈夾擊、今也完全喪失抵抗力、陷於大混亂、逐漸在殲滅中。據與以大打擊、迄八日判明日軍所獲綜合戰果如次、

匪遺棄屍體　五六八具
俘虜　二一○人

擊滅多數共產匪 殘匪主力已消滅殆盡

（山東前線十日中華社電）山東南部從事剿共作戰中之日軍各部隊，奪取各據點進同日繼續掃蕩向山間逃竄之共匪七日午後二時，突入高地一角之山口部隊，激戰一霎後，遂於八日午後四時擊滅在該地之山東縱隊第一旅部（旅長王建安）約八百名、係該地一隊殘匪掃蕩已完了，又黃臨、村上、兩部隊、剿滅沿入蒙陰、東南二十公里馬家園方面之殘匪主力、更於八日晨孟與牛佛山四周之掃蕩已完了、西方進擊中之竿林外諸部隊、確保蒿縣湯頭鎭之線，形成沂水西方之封鎖線，而實施掃蕩中之竹林部隊、於大高後（在沂水東方二十二公里）發見殘匪武器糧秣堆積所、予以殲滅、從事澈底殲滅赤色地區之各部隊、現止大肆活動中。

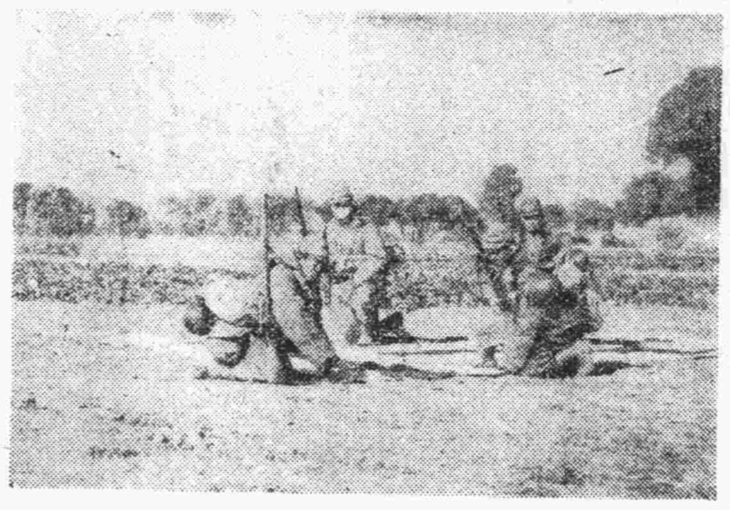

（寫眞在○○地上部隊之設施對空標識井上特派員攝影）

醒悟抗日之非 馮隊長率部歸順 協助魯南日軍剿共

（魯南○○九日中華社電）醒悟抗戰之非，而歸順日軍之某部隊，連日獻身於新中國之建設，此次沂蒙地區，展開之剿共戰，彼等亦已參加，此即馮彭部隊長，指揮之剿共第一軍也，該部曾於魯北邊區地區，爲抗日之先鋒，對日軍繼續抗戰之遊擊，終於醒悟，抗日能陷中國於滅亡之境，遂於六月毅然歸順新政權陣營，而獻身於華北治安之確立，此次於南作戰，該隊長以下○○名，揭揚日本國旗，與五色旗，勇躍出發，於沂蒙之野，對於危害中國之徐向前匪團，與大軍，與日軍協力，展開壯烈之剿共戰，行將此事之沂蒙地區民衆，亦覺悟赤賊宣傳抗日之非，與剿共軍協力，一致打倒爲民衆公敵之共匪云。

沂州王道尹 協助剿共戰

（魯南○○九日中華社電）山東省沂州道道尹王九思，此次在川本旅團指揮之下，奮起與日本軍山東南部討共作戰相呼應自立陣前，官民一體，開始繼續活動，其成績有足述者即
（一）川本旅團所指揮之討伐隊，於五日已開始進攻、

（一）末永輔佐官指揮之臨沂警備隊，擊散湯頭鎭、高縣間敵人、並確保兩地間之道路，敵人自蘇北地區向東方輸送路完全被切斷，刻正着手修補道路，構築堡壘。

（一）臨沂縣顧問滌田要民及梅津輔佐官，所指揮之游擊隊與田中之涌沖等日軍部隊協力，掃滅湯頭鎭臨沂間之敵人，一面並負宣撫民衆之責，更以民衆的積極協助修補道路，構築望樓，附近民衆協助之熱衷，實爲向來所未有，故得收有意外之成果，而逐漸進展。

（一）費縣境內於各要地所修築之望樓治安據、治安道路等，均已完竣，凡縣內共匪之蠢動，及抗日匪之策動均完全被封鎖殲滅矣。

綜合戰果

（山東南部○○前線十日中華社電）山東南部剿共作戰開始以來，日軍岡田、松永、三根、竹野、小松、福井、太田等各精鋭部隊、漸次壓縮包圍網、着着殲滅匪軍根據地，同時對分散之共匪及僞軍，到處捕捉殲滅，迄八日判明本作戰之戰果如左、
一、僞軍遺棄屍體一六四具、因負傷致死者在外。
一、俘虜九四名。
一、擄獲品重機二、輕機一二、步槍一五八八、其他鹵獲匪彙類材甚多云。

信陽北方地區 作戰已終了 日軍作戰巧妙

（漢口十日中華社電）日華中軍九日發表，爲對於長沙作戰中在日軍第一線附近蠢動之僞軍第五戰區湯恩伯麾下第八十五軍主力加以殲滅，日軍輪蜿一部由長沙方面反轉後，即於十一月一日在信陽北方地區開始作戰，僞軍知日軍之進擊，擁有大兵，沿日軍進攻，竟棄其殿意構築準備之既設陣地而逃避，因日軍巧妙作戰部隊，尤其隨中兵團之快速進擊，全失統制，在各所被包圍，已喪失其戰力大半，日軍收所期戰果，將其根據擊滅，達成本作戰之目的，八日歸還原駐地。

指導者的再教育（五） ～工作應採重點主義～

治强運動、要集中所有動員的一切力量、以期獲得最大的效果、漫無計劃的工作、只有疲勞消耗、不但始終毫無所得、並且必至生出被敵人乘虛侵入的結果、例如華北四百縣、因其歷史的背景、和地理的環境不同、久具有特殊的條件、所以因爲工作對象的各異、自然發生輕重的差別。

確實把握其要衝、傾注所有一切的力量、以獲得最大的效果、這就是重點工作的意義、由華北來看、政治上的重點、是北京青島和各省特別市的所在地、現在在華北各地、已經實現的模範地區的設定、和模範愛護村的新建設、都是重點主義工作的一例、當此第三次治安强化運動開始展開之時、試將當前重點工作的對象、分爲各部門、列舉於左、

一、交通部門、凡屬交通上要衝的鐵路、汽車路、水路以及一般道路、都要完全確保、因爲交通可以資助占領地區內的種種經濟工作的推進、及資源的開發、以及民生的向上的力量甚大。

二、生產部門、要確保華北必需物資生產、其中以地區爲中心的生產、更要力爲確保、例如井陘、泰安、銅山、焦作、陽泉、靈石等處、都是礦產地帶、高陽、正定、藁城、臨清、夏津、臨汾等處、均爲棉花中心地帶、此外天津、新鄉、海州各地區、皆屬雜穀地帶、都是河北、河南、山東、山西各省的衝要地區。

三、收貨配給部門、重要物資之集散地、譬如濟南、石門、都佔在集散重要地位、這種集散地、都要確保、不但要嚴重監視偸運密輸的路線、有必要時、爲保守根據地、訴之武力、也未爲不可、而且生產者轉到消費者手中的通行過程、也都是自己要緊握的一個重點。

四、金融部門、僞縣政府、發行種種僞鈔、設置貿易局、實行經濟統制、日夜苦心、打算使聯銀價值下落、凡此種種、都是可以利用來做破壞敵人的重點、如順德、和順、就是帶有這種作用的地區。

五、更就以經濟封鎖爲對象而言之、既有山西太行山脈一帶地區、並有黃河沿黃河灣河一帶爲通重慶路線。

以上係就綜合的觀點、略爲敍述而已、但其重點在各縣內、也能適用、例如

（一）同在一縣之中、也有要絕對確保治安的地區、和次要的地點、換言之、就是把一個地區確保起來、別的地區也多連帶自然能夠確保。

（二）由經濟封鎖部門來說、縣境和省境、都是絕對要確保的、因爲這些境界所在、都是密輸的途徑、和敵匪最容易侵入的地點。

要之省道縣各階級的官長、要和有關係的軍機關、預先研究協定、斟酌工作的輕重、和進行的順序、集中人與物的整備力量、來造成這個重點。

然而通觀第一次第二次治安强化運動、全沒有樹立工作全盤的計劃、徒使軍警及其他警備力與工作力、渙然分散、像這樣一盤散沙、一般的治安維持、到底還不能達到確保治安地區的目的。

縣本身是一個推進力、道和省具有加以援助推進的聯絡、鄉村是帶有造成一個細胞組織的因素、但是對於重點工作的進行、都要合力團結、打成一片、齊然邁進。

重點主義、要以確實把握實體及民衆的動向趨勢爲前提條件、是不待說的、但是這個重點造成以後、最要緊的是要具有絕大的決意、集中一切人力和物資、應其急要、隨時隨地行合理的配備。

駐日大使徐良 一行抵門司 公子徐國憲亦同行

（門司十日中華社電）國民政府新駐日大使徐良氏，帶同其公子京都帝國大學學生徐國憲君（二三）九日晨由天津乘關門入港北嶺丸抵日，船中與記者團會見談稱、予以此次訪問日本，已爲第十次，今以大使而來，其責任極爲重大，今後兩國間關係益將密切，切望各方面予以協力。其公子今春在北京大學理科卒業，爲專攻工業化學而來日，對記者云今春赴日本留學欣慰之至，大使一行將在神戶下船，十日午後九時由三宮站乘火車東上。

（神戶十日中華社電）國民政府第一次駐日大使徐良氏、諸部、神戶華僑新興會副會長黃啓顯、南神戶稅關長兼市商工會議所代表等歡迎之下、在一等船室鞠澡（?）致履任之寒暄、迎之中、在華同文學校女學生歡迎之中、在神戶中國總領事館進午餐、並由午後六時起出席神戶華僑新興會主辦之歡迎晚餐會完後、即於當日午後九時五分由三宮搭車赴東京。

十日午前九時神戶入港之東亞海運北嶺丸抵日代理大使蘇提郎、大阪中華總商會會長馬獻

中共發表小册 重慶見聞錄 渝僞醜態完全暴露

（南京十日中華社電）據重慶情報中國共產黨，最近曾將以「重慶見聞錄」爲題之小册分發重慶各方面，關於將政權內部之腐敗狀況予以徹底的暴露，致已有交涉機運之將共兩軍關係再行惡化，見聞錄之內容大略如下。

一、四川省抗戰以來已出壯丁百萬人，惟徵兵制度不過空名，富豪子弟可用金錢而得免，然據四川兵役委統計，政府之徵兵費用報銷每一名平均在一千元左右，實際每名不過僅用五十元乃至百元，其差額均爲地方官吏分配之而肥私囊。

二、重慶之經濟統制，必有利權存乎其間，利運公行，例如第五戰區司令長官顧祝同，曾强占由杭州灘秘密輸入之汽油一部，然後運到重慶後賣給錯鹽，至上海之五十倍乃至六十倍。

三、孔祥熙一家奢侈出人想像之外妻子腳入所嗜之加里佛尼亞橘子，或因著大有病醫治，或收買美金投機牟利，以飛行機由香港運醫藥之類，其第一位孔祥熙夫人，其他著名之士，吞沒華僑捐款，兵士恤金者頗多。

應付國際急迫關係 國民黨四中全會 極愼重中在南京開幕

（南京十日中華社電）中國國民黨四中全會自九日至十一日之三日間，於南京舉行，爲應付激變之國際情勢，確立中日一體成果，反映該會議之重要性，出席者，汪精衛主席，中央執行委員會常務委員陳公博，周佛海，梅思平，林柏生，以下中央執行委員，監察委員百十六名，會議於極愼重中，宣告開始，第一日九日晨全體參拜中山陵後，午前由汪主席關於前次訪日之經過，中日國交之現狀，中國處於現下急迫國際情勢之重大使命，及國內建設現階段與其前途等，說明約二小時之久，要請全體決意與奮起，繼由中央政治委員會秘書長周佛海，褚民誼，分別報告一般政務，及其所管事務等選任褚民誼以下九氏仕草委員，四中全會宣言及對黨訓令之起草委員，旋將總裁計達八十七件之議題，使於黨務政治軍事教育之四分科細加審議之，午後第一日之議事告終云。

主席開會詞

各位同志（去年十二月十七日三中全會以來，到現在有一年了，按照黨章規定，中央執行委員會全體會議，每半年舉行一次，今年六月本來就打算召集四中全會，因爲那時候許多同志都以工作關係，不能如期召集，延長與至今天，始能舉行，在去年最重要的一件事，是十二月二十日中日基本關係條約的締結，奠定了和平的基礎，同時因東亞聯盟運動之發起，其他政治團體，如共和黨、興亞建國運動本部、大民會等、都自動的解消加入本黨、共同奮鬥、而又奠定了統一的基礎了、我們可以說三中全會的

使命第一

是對外有了和平的基礎，第二是對內有了統一的基礎，三中全會之後，各同志都按照這個使命努力進行以來、快一點實現和平、中日基本關係條約締結之後、第一個要着、就是條約的實行、中日交涉根據這新的基本原則去努力、在日本方面也就協助國民政府强化、以期達到育成的目的、我於今年六月訪問日本、訪問的結果、於六月二十三日和日本的內閣總理近衛公、爲發表共同宣言、說明國府務必在政治上、軍事上、經濟上、文化上、提供

中日提攜

具體的協力之事實、使民衆得瞭然中日合作之東亞復興、爲中日兩國國民之主要使命、日本政府爲更進一步之援助、俾國民政府能發揮其獨立自由、能以努力於建設東亞新秩序之責任、日本於此更無條件的無抵押的予以三萬萬日元之借款、以協助建設工作之發展、同時由於日本之斡旋歐洲軸心國家、因德義首倡先後承認國民政府、計共九國、國民政府在國際上的地位從此更加鞏固、這種對外和平的基礎、自從去年三中全會確定以來、逐步的事實是人所共知的、至於

完成統一

現在武漢及其他方、對中央的關係、一天密切一天、統一前進一天光明一天、我們對和平統一、固已盡了很大的努力、可是擺在我們面前的、尙有無數的艱難困苦、要我們勇往邁進、努力去打破的、因爲直到現在重慶方面還有着阻礙和平的、阻礙統一的、龐大力量存在、這和平他們和我們走着相反的路線、以此之故、今年一年我們對於和平統一的工作、雖然盡到種種努力、而和平統一至今還未能全部完成、這是十分遺憾的、試就全國的形勢來看、在

治安方面

雖然有清鄉等工作、但是國民政府領域內、還未能夠到充分的保障、在經濟方面雖然有中央儲備銀行等種種建設、但是國家財政、社會經濟民生之方面、還在萬分困苦中、和平的前途、依然有着千重的障礙、所以我們要具有不屈不撓的統一力量、才能排除一切的危難、記得去年七月四日開始交涉的時候、日本大使、阿部大將曾有一段談話、指出日本政府準備承認國民政府爲中國唯一合法的正統政府、願意合

國民政府

根據共同防共、經濟提携的基本原則、簽訂條約恢復和平、不過此次締約爲事變繼續中所締結之條約、與戰爭結束後締結之講和條約不同、兩個國家因失和而戰爭、由戰爭而停戰、由停戰而講和、由講和而締約、而恢復邦交、一般的程序都是如此、惟有這一次日本與國民政府締結和平條約的時候、重慶方面因戰爭行爲仍然存在、國民政府爲了國家的利權爲了解除人民的被害、更不能不爭自己的力量發揮獨立自由之權能、而日本方面因爲戰事來了、不能不有許多軍隊繼續在

中國領土

內作戰、這兩種事態同時存在、自不免發生種種複雜矛盾的情形、這段說話口口都是事實、我們爲要解決這種複雜矛盾的情形、固然要彼此在各方面誠意協力、尤其要爲緊努力掃除障礙和平障礙統一的力量使和平早日實現、統一早日完成、只有這樣國家社會人民的痛苦、才得以早日解除、我們爲了實現和平完成統一、對於障礙和平障礙統一的重慶方面、不斷的加以勸導、不斷的予以警覺、直到現在我們同志還在期待他們早點覺誤、早些來歸、然而時間是不容再有所待的、國家的

安危痛苦

尤其是不容再有所待了、爲了救國家於垂危、救人民於水深火熱中、除了從種種方面促重慶方面覺誤之外、我們不能不有最大之決心、把和平的力量擴大起來、把統一的力量擴大起來、期待只是我們的心事、努力奮鬥才是我們工作的根本、我們今日只有努力奮鬥不斷的努力、不斷的奮鬥、及和平的力量擴大起來、把統一的力量擴大、才能掃淨和平的障礙、滌淨統一的障礙、自從和平運動開始以來、我們立定了爲救國救民而努力的方向、本此方向

努力奮鬥

只要方向是對的、那是我們的力量必有成功之一日、換而言之、就是方向是對的、如果不努力也是徒然、本着這個信念、艱難困苦都在我們意料之中、任何困苦、任何艱難、不但消滅不了我們的勇氣、反而增加了我們的勇氣、我們今日必須承認三中全會的使命、努力奮鬥使和平的基礎更堅固、使統一的基礎更鞏固擴大、在困難困苦的環境中、提起我們精神勇往直前、不眠不休打破困苦、克服艱難一路走上去、

這樣渝方

能否竭悟、及早來歸、固是國家人民之福、即是不然、以我們的努力擴大和平的基礎、擴大統一也一定可以於最短期間作到全面和平、作到全國統一、這就是四中全會最大的使命、去年三中全會既奠定了和平的基礎、奠定了統一的基礎、今年四中全會係要使這和平的基礎統一的基礎更鞏固而擴大、以今日國內外的情形困苦艱難是免不了的、然而艱難困苦愈大、也就是我們的責任愈重、我們只要認定了努力的方向是正確的、向着這個方向精誠團結心如金石、合一切艱難困苦奮鬥、俾能達到和平

反共救國

的使命、我在今日願以一遍精誠的希望各位對過去工作悉心檢討、對一切議案進行愼密討論鄭重決議以爲本屆本會後本黨努力的方針

實現一元化的統制機能

一元化就是統一合作有機的活動。不至零散而各自去做的意思

第三次治强運動與新民會工作重點 劉輔庭參事廣播講演

（北京十日中華社電）華北政務委員會爲增强華北治安、發動第三次治安强化運動、新民會中央總會組織部參事劉輔庭於九日午後七時半在中央電台廣播講演、題爲第三次治安强化運動、與新民會工作之重點、茲錄講詞原稿如次、

諸位聽衆

現在第三次的治安强化運動已經實施到第九日了、這一次的治强工作、是繼承了第一次和第二次實施的成果而再進一步的推行、同時並注意推進重點、於是澈底肅清共產黨（八路軍）的餘孽、藉竟滅共之全功、我們知道在前兩次所實施的治安强化運動、確已收到了極大的效果、對敵人（匪共）給予了莫大的打擊、現在他們的狀態已潰不成軍、試看

首領已正採社會要研究抗戰治强運動的對策、已十足的顯示頻死悲鳴的味道來、我們根據前兩次治强運動實施的成果、百尺竿頭更進一步的向前推進、藉使我們興亞建設的使命得以早日完成、那麼這一次的治安强化運動的偉大性、是要充分理解的、再從這大方面而言我們的

新生華北

基礎的鞏固、爲了興亞陣營的堅强、對於這一次的治强運動的推進、實在是應該付以最大的支援才是、在我們的希望將來根據治安强化的成果、一定可以使共產黨完全肅清、一定可以使新中國日趨發展、

國參加建設東亞新秩序的新民會運動的理念、和建設東亞新秩序的理念、是一致的、四年以來、會運動的開展、已然在興亞史上留下偉大的功績、這是我們大家都知道的事、實在第一次和第二次治安强化運動中新民會都以不言實行的精神、盡了最大的努力、得到了最大的勝利、此次實施第三次治安强化運動、當然更要在會的領導下、完成所期的效果、這是無待贅述的、

我們知道

華北是防共陣營的最前線、我們都是防共陣線最先頭站着的鬥士、同時我們的華北是最富饒的生產地帶、華北大平原就是中國北部的大倉庫、這樣看來、我們應站在反共的最前線、又守着重要的一個生產基地、當然我們爲完成反共的使命計、除了與我們的敵人作殊死的鬥爭外、更需要固守着我們的資源、這是絕對必要的考慮、我們爲了勝利的把握、對於所有的物資、應該嚴密的把他固守起來、大家實滅資源、那麼敵匪因爲物資的貧乏、就會自然消滅了、現在把新民會在這次治安强化運動中的工作重點、具體的分作下列三方面的來說、第一就組織方面說、新民會組織的單位是分會的會員、是從新民會運動幾是健洵個體、現在我的

新民會員

已然有了將近□百萬人之衆、都是新民的中堅、在全華北各地區及各種職業中都有了新民會分會的組織、

我們知道民衆的集體力量是偉大的、諸位既然都是新民精神的熱烈體得者、那麼在此治强運動推進期中、當然要發揮自己的鬥爭精神、同時認清這次運動的重心發揮的活躍起來、利用嚴密的新民會組織網、將民衆的生產物儘保起來、努力警戒、銳意實踐、共同發揮組織的威力、同時與保甲自衛團、縣警備隊等、保持緊密的合作、那麼最後的勝利、當然把握在我們手裏了、第二、再就訓練方面、說到訓練、不是通常所說的口頭的訓練、在這次治安强化運動中、是要進一層的去作組織的實踐的訓練、要本着第三次治安强化運動的意義、於自主的活動中具體的在

經濟封鎖

這個工作的實施中實行切實的訓練出來的能夠的精神才會助成治安强化運動的加速進展、而得到最後的勝利、這一點是十分的重要、希望大家能夠更切實的注意、最末說到合作社方面、在這次治安强化運動中合作社方面所擔當的工作、最爲重要、我們爲了使匪類的作戰力量崩潰、爲了確立我們的自給自足的經濟合作社的活動、非要使其澈底化不可、例如農產品的收集與保管、民衆日常必需品的配給等、都是最重要的事、我們要在意的是、（一）不使物資流入匪區、（二）使自己的封鎖工作更形合理化、總之在此第三次治安强化運動中、我們大家要一致的展開活潑的實際有效的工作、功成之日、不僅是華北之幸、東亞共榮圈的建設也要藉以促成呢。

僑居廣州英人 極信賴日軍 雖奉勸告無撤退意

（廣州十日中華社電）在廣州英總領事館，現下鑒於國際情勢、三日曾對英人婦女孩童勸告撤退、前日更由前總領事召集沙面居住之在英人、說明現下之中日英三國間之國際關係後、並勸告撤退、此間在廣州英人代表、謂日本軍佔領地域內生活、因日本軍之軍規極嚴正、對生活無任何脅迫、吾等之生活實爲安定、今爲撤退實無必要、至當局勸告後、一星期業已過去、時到今日撤退英人寥寥無幾、又英國籍居住廣州市內之印度人、四日舉行懇談會、其結果謂事態若如何變化、但如此國際情勢下、日本皇軍對佔領區區域、依然維治安、保護良民、深爲信賴而遞呈軍當局感謝之云。

廣美人 靑羽著・許濤繪

第四章 侮辱欺騙與誘惑（8）

在這開南是白戲雜陳、什麼：變戲法、耍狗熊、展覽大蟒蛇、魚、打拳賣藝、說相聲、唱大鼓、牛斑戲；還有貪攤、命館、鑲牙、賣藥、捕來的蜻蜓和蜂蝶懸在草葉上出賣、是一遍喧嘩的鑼鼓與賣嚎之聲。開北卻是個清靜的世界、有蘆荻竹籬田園風味的高雅的茶肆和飯館、並有從水中撈出來的新鮮菱藕叫賣着。在茶肆中往東一看、眼底就是一遍荷塘、荷葉眞是如翠盤似的擎着溜圓滾的晶瑩露珠、紅荷一朵朵展放着嬌顏、正像才成年的姑娘那般美麗。清風自葉叢花底透出、襲來陣陣的幽香、隄西、搖蕩的柳線之外卻是數十畝碧綠的稻地、白鷺驚在那邊的天空上飛着、會叫人聯想到江南風景。婉蘭是穿着月白色的旗袍、白襪子、黑皮鞋、背後的辮子上有個玲瓏黑色的蝴蝶結、她是比旁邊的豆青印度綢衫、青緞繡花鞋、手拿骨刻小摺扇的胡大姊、還要樸素得多。婉蘭併着胡大姊走、是不斷注意着往來的女人的裝飾：她是一心只想記着母親的要和病體、她更想到為一個母親的眞有點不幸之感？自己可怎樣生活呢？——她禰經過激地掀起來、這種孤零的悲傷。

迎面有兩個不是同班的同學走來、彼此招呼了一下、就走過去了、人家直回頭向她來看、她瀏上的胭脂責中更透着紅些。又走幾步、遇見穿着一身細洋服的黃淑芝、黃淑芝因爲隨着她母親還帶着兩個僕婦一個使女、所以也沒跟她說話、只笑着擰了她胳膊一下就走過去了。胡大姊說：「喝！你的熟人可眞多呀！」婉蘭說：「這都是同學。」胡大姊說：「你不信、咱們走過去、誰保沒有一個人認識我。」婉蘭說：「其實我所認識的也就是這幾個同學、感情較近的人也沒有幾個。」正說着「正走着、忽然高處又有人大聲叫着：「婉蘭！婉蘭！你怎麼不理人呀？我正在找你呢！」婉蘭側征正了、見是一家檳榔上寫着「鵝香湖」的茶社、有個剪髮的穿着顏色鮮艷的少婦、站在竹籬下笑着向她招手、她還認得這是她小學時候的同學、就也笑着叫聲：「麗華！」身後的胡大姊推了她一下、說：「你快去、跟這人說幾句話就趕緊走、我在這兒等你、你可別叫我多等！」

婉蘭進了茶社、賈麗華親熱地拉住了她的手、說：「我們有兩年多沒見面了吧？小學畢業之後、你上了崇華、我上了育貞、在育貞上了三個學期我就輟學了、我跟放之結了婚、我們已有了一個孩子、今天沒抱出來。來、我先給你介紹介紹、這就是放之、崔先生。」一個三十來歲很瘦的西裝男子、早站起身來向婉蘭笑着點首、婉蘭也微微鞠躬、賈麗華又指着婉蘭、向她的丈夫笑着說：「這就是我差不多天天跟你說的那個婉蘭。」崔放之說：「哦！虞小姐！久仰得很、我常聽麗華說、您是她最要好的同學。」婉蘭微笑着、賈麗華又說：「你忘了咱們倆在小學時候撲蝴蝶、我捕着一個你想要、我不給、你就哭啦；你還記得有一次咱們上學、過一個橋、有兩個擺攤的孩子拿磚頭打咱們、把你嚇的不得了；還有一次、咱們倆要拜乾姊妹？……對啦！大概自從前年正月在繡甸咱們見了一面、以後就沒再見着、那時我就已跟放之訂婚啦、因爲你跟着許多同學、裏面還有張淑梅、所以我沒得機會告訴你……來！請座吧！咱們眞得談談啦！我總想找你、可總找不着你！」崔放之也恭敬地說：「虞小姐請坐喝茶！」婉蘭卻搖頭笑着說：「謝謝啦！我沒工夫！」又低聲向賈麗華說：「我不能坐着、因爲我母親有病、我還得趕緊買藥去！過幾天我們再談吧！」賈麗華的顏色驟然一變、驚詫着問說：「伯母是什麼病呀？要緊不要緊呀？你搬到什麼地方去啦？最近我給你去了兩封信、都寄到韶九胡同、可都退回來啦！」婉蘭微微歎氣說：「我跟我母親搬在離此不遠、什剎後海路西的小門

時論

痛勦魯南共匪確立治安

魯南臨沂蒙陰接連沂河一帶、山嶺重疊、地勢險峻、向稱多匪區域、民國以還匪患無日無之、官民剿除從前只是敷衍、他們出沒無常、善於趨避、軍隊一過之間、即日匪已肅清、自表其功、其實匪徒並未傷損毫髮、從很久便孕育根深蒂固的匪患種子、在平時僅是打家劫舍、擾害當地百姓、一入亂時、再經鼠黠之輩加以聯絡組織、勢力立時就可以澎漲起來、不但是擾害當地百姓、直接可以貽害國家社會無窮、魯南一帶的匪患熾張、就有這個因素、事變以後、共產匪部首腦、就利用地勢和匪衆的根基、加以聯絡組織、培植起共匪的勢力、與先前只圖打家劫舍的行爲又有不同了。

共匪利用了魯南險峻地勢、和當地匪衆、作了他們擾亂地方的根據、滋蔓擴張、亦較容易、故近年以來魯南共匪逐漸擴充、養成很大的勢力是無可隱諱的、由於匪共得到這樣良好根據、不惜行動上便利、以之宣傳、對良民亦易於蠱惑、當地民衆未見過堂堂軍容、以爲匪共有此巢穴、有此兵力即不可侮、由憂懼懷疑、無形中代替了匪共宣傳、由近及遠、添枝帶葉、於是八路匪之名聲震遐邇、幾乎婦孺皆知、其實八路匪的長處是甚麼？無非對民間的燒殺更澈底一點、除此之外、和其他匪團並無異處、實際如此、是以魯南沂河一帶的匪共若不迅於剿除、不惟是滋蔓難圖、山東其他各處的匪患亦不能肅清、因爲魯南的匪共穴巢是根本、其他各處的匪共是枝梢、且有許多匪徒肯打八路匪的牌子、如果把魯南匪的老巢摧毀、其他枝梢亦即自行枯萎、不待剿除自行消滅、這次日軍開始掃蕩魯南匪共老巢、與魯省全面治安關係極大。

山東南部共產軍覆滅戰、五日午後三時突入蒙陰、臨沂間之公路上僞匪第百十五師據點之青駝寺、各部隊由沂水東西相呼應、繼續進擊、漸將沂水上流地區僞匪包圍陣縮小、兩萬餘名山東八路縱隊、逃路斷絕、不難次第將其完全殲滅、證共匪明的跳梁手段全賴宣傳狂暴、此種事實予民衆以確切認識、這不僅是軍事問題、關乎政治問題亦極重大、從前被匪共宣傳蒙蔽的民衆、以爲匪共的本據堅固、絕不易勦除、經過這次共匪本據覆滅戰、向爲匪共蠱惑的民衆、這時自然會清醒過來、確立山東全部治安要從茲開始。

魯南匪共盤據地帶、雜處僞軍、他們爲了地盤的佔據、食糧的爭奪、始終是不能合作的、急則相依、緩則相攻、從來是這樣的、如果日軍不急於攻伐、他們的自相火併有時將表現的可能、若單以便利計、日軍此時很可坐觀共自相火併、然而日軍的目的並不是坐收漁利、是要努力促進治安、解除民衆痛苦、於是迎着第三次治安强化運動、開始魯南匪共本據的殲滅戰、一舉將共巢擊潰、是欲早日使地方恢復常態、民衆得安居樂業、至於勦平之後、防止匪共的死灰復燃、也要民衆方面澈底覺悟、對政府的治安强化工作及友軍的行動加以協力。

魯南地區的民衆、橫被匪共殘虐、已有很久的時間、對於現在東亞新秩序建設實際多半漠然不知、現在經日軍勦除、澈底從匪窟中救出、痛定思痛、必然深所感激、希軍當局澈底肅清赤魔勢力、則魯南地區治安確立、較其他地方更要堅固完整、因爲這地方的民衆已經深切覺悟了。

指導者之再教育

工作必須接觸着鄉村實體 （六）

山西省的某一公司、很需要三百輛大車來搬運貨物、爲要僱得這些車輛、從這個鄉村僱十五輛、從那個鄉村僱二十輛的那樣分開來僱、結果到了需用的時候、僱到的還不到五十輛。

以後和精通那鄉村情形的人談了一回、他說、「找那村的一個姓陳的、就可辦到了」、於是找到那個人、託他代勞、第二天很容易的就僱齊了三百輛了、那個人在村裏是鄉董啊、這樣的在鄉村方面工作的時候、不顧着那個村裡的傳統習慣勢力關係等、時常要招來莫大的失敗、這樣的例子是很多的。

中國的農村、一個村裏是由兩姓或三姓人構成的、同姓的家族間、不但是須血統的關係連繫着、經濟方面也是有着互相不能分離的關係的、所說的互相扶助的自治團體的情形、是很多的。

在這樣的鄉村裡、施行保甲制度的時候、不顧這個傳統關係、僅按照十戶一牌、十牌一甲、十甲一保的死規矩去編制、就要發生極大的牽强、結果是勞而無益的。

農村的家族制度、比起都市是極牢固的、共產黨的不能容於中國社會的根本原因、就是共產黨的個人主義世界觀、並不顧慮中國古來遺傳的東方道德、主幹的家族制度、破壞父子兄弟間的關係、而强制實行子不孝親、妻不敬夫的背倫行爲的原故啊、雖然家族制度也有不完善的地方、可是一概視爲陋習、而整個的來打破它、則一定要受到大反擊的。

其次鄉村裏都有鄉長、這就是鄉村的頭目、可是他並不是村裏的勢力者、也不是富豪或有學識的長者、乃是詳知該村情形、精於世故、什麼事都能不厭煩的來作的人物、所說的眞正的勢力者、是站在他的背景後面的、我們得不着隱在鄉長背後的勢力者的同情、什麼工作也是談不到實行的。

這樣的人物、不但對鄉民有相當的威勢、對敵區的連絡諜報機關、亦是聲息相通的、我們對於物資過剩的促進、及物資的收買等、都得要借重他們的力量的、還有鄉村的鄉村的鄉董、地主、富豪、小押、經紀人等、都是握有農村經濟的實權的、一切的貧戶、佃農、勞工、苦力等貧弱分子、都在依附着它的、中國的封建農村社會、是這兩者結合一起而發揮自治自衛的機能的、現在中國共產黨用合理負擔、減免捐稅等好聽的言詞、先對這些貧戶佃農等貧弱分子宣傳、他們的目的是希望農村化作階級鬥爭的戰場、使其混亂、而喪失其原來的自治自衛能力的。

所以防止共匪的侵入鄉村、必須要使鄉村保持它的傳統精神的、對已被共匪破壞的鄉村、使它恢復原來的傳統精神、是最重的、現在恐怖共黨的暴虐、而避難在都市的地主們、我們希望他們回到鄉村、而動員起來、鞏固防共陣營、他們旣是農村的實權者、一定能築成了對敵區物資流出的防堤、而完成吸收敵區物資的任務的。

其他的一切鄉村的風俗、我們亦要重視的、不然就招到意想不到的失敗、所以不僅是治安工作、就連經濟工作也是一樣、我們必須要有精密的觀察、和愼重的態度、方不致失敗的。

確立縣單位的治安機構

（縣單位的意思、就是華北治安確立的基本工作、在乎强化以縣爲單位的治安機構、換言之、即拿每一個縣做一個中心、能夠獨自保持一個縣的治安、不必依賴別人。）

美造成遠東事態 日本決應付挑戰

義大利報紙重要評論

（羅馬十日中華社電）當地有力報哥里愛斯報、九日以「遠東之危機」爲題、揭載社論、加以評論如左、

日本政府現在雖堅持穩健政策、然若日本以和平手段、不能保護自己安全時、對美國既已開始之挑戰、將毫不躊躇、而遠東之事態、元來因羅斯福美大總統對樞軸國侵略的態度激化所致也、美國上院此次雖承認美國商船武裝、並關於商船出入交戰水域之法案、據此美國將在大西洋並太平洋將來所發生之糾紛一手引受處理云。

美政府對遠東政策 內部意見極對立

主張不一極度深刻化

（紐約九日中華社電）哈斯特系報紙之華盛頓消息欄、關於美國政府部內關於遠東政策意見對立、頗爲深刻一節載稱、恰奇爾英首相、在一週間前曾以長距離電話與羅總統談話、反對日美兩國關於太平洋之商談、予以忠告、美政府部內關於遠東政策意見之對立、現仍深刻、諸國務省從重前進政策、多數海軍首腦、均主張行動、例如金提大西洋艦隊司令長官宣稱、大西洋美國現有驅逐艦及輕巡洋艦勢力、可不待太平洋艦隊之來援、已足以護送商船、强硬派則以爲若再猶豫不決、則必使蘇聯之抗戰力爲之弱化、美國若不先將威脅其背後之强敵加以處理、而被捲入歐洲戰時、則將惹起重大危機、因而美國對於敵人予以各個擊破、乃爲得策、一方在阿拉斯加他方在巴西兩洋同時遭受攻擊、最爲可畏云云。

太平洋舞台上 外交白刃戰

一週國際情勢展望

（東京十日中華社電）十一月上旬一週間國際情勢展望如下

外交白刃戰

擔負突破對日包圍陣、歷史的使命而登台之東條內閣、對前內閣以來成爲懸案之日美交涉、究臨以如何態度耶、遂成爲世界的關心之的、果然斷行特派來栖大使赴美、其可視爲新內閣對日美交涉、作最後之左證而無誤、蓋不拘日美兩國好與不好、而立於戰爭乎平和乎岐路以上、在此最後之五分鐘、傾倒外交全力者、爲當然之途徑、本月五日由東京乘機首途之大使、以在馬尼剌特將出發時間提早、一路急往華盛頓觀之、足痛感日美間之緊迫、然在美國對此外交的措置、如依然不放棄獨善的態度、則太平洋之相貌或一變、如斯對美外交正値日及戰之階段、在如斯之中、向戰時體制整備邁進之日本一億國民一絲不紊之姿態、極爲力强者也。

不宣而戰戰爭之激化

十月二十九日發生美輸送船薩里斯號之損傷事件、翌三十日復有美驅逐艦魯賓塞基耶摩斯號、在冰島西方從事護送任務中而被擊沉、美國照例呼號爲德方挑戰、在如斯場合、究由何方先出手並大問題、惟此基耶摩斯號事件、爲美國對德斷絕國交進而發展對德布告宣戰與否、頗値注目、但羅大總統與其一黨、仍未出以對德斷絕國交之舉、其理由於軍事的對德戰備尚未整備、一方對內的因參戰、有更加一層煽動美國民參戰氣氛之必要、能指摘此等情形、結局可見羅大總統今後仍不宜而繼戰爭之意見、其基礎的條件之中立法之改訂、即美商船武裝禁止條項與交戰水域出入禁止條項之削除案、七日在美上院以五十票對三十七票表決矣、但關於出入交戰水域、下院雖尚未表決、下院結局或加以承認、如斯武裝之美國商船、侵入德國所宣言之交戰水域之日、愈益可想、德國對當機關報早請德[illegible]基於戰略的必要與當然之權利、對此等武裝商船實行無警告擊沉云而豫告、無論如何以中立法改訂爲契機、美德不宣而戰之戰爭已趨於激化之一途。

德軍着着壓迫赤軍

德羅聯合軍本月一日佔領克里米亞半島之首邑、復迫蘇聯黑海艦隊之根據地塞波斯 波爾、一方德機械化部隊開始攻擊高加索之戰略的關門之羅斯特夫、及克里米亞半島如歸於德軍掌握時、則黑海之制海權半歸於德軍之手中矣、至此德軍能確保高加索作戰之後方補給路之安全性、而整備高加索進

日第七八次國會 召集詔書已公佈

政府各項準備已完成

（東京十日中華社電）十二月二十四日所召集之第七十八屆日本通常國會議召集詔書、十日已由官報公佈。

（東京十日中華社電）直面日本曾有重大時局而開會之第七十七屆國會、集內外視聽、將於五日後召集、政府自奏請此議會召集以來、即向國家總動員體制急速整備邁進、雖不斷立從來之舊議會對策、然對國會應付準備已具整矣、即東條首相期使政府、陸海軍國會、國民一體化、而突破國難、開會劈頭、其一般施政方針演說、向全國民闡明日本完成中國事變、確立大東亞共榮圈以貢獻新世界平和之責現之決意、以此國會爲契機、日本臨戰國防體制、將益爲完備、負有此國家的使命之臨時議會實具有優於日清日俄兩戰役當時議會之歷史的重大意義、因而貴衆兩院的認識此次臨時國會重大使命、放棄舊來自由主義的審議方法、全面的支持政府、協贊政府提出之諸議案、即在衆議院現在唯一有力交涉團體翼贊議員同盟、對於首相施政方針演說、「提出支持並翼贊政府決意之決議案」同時又與不久結成之新交涉體團連絡提攜、俾衆議院步調得以一致、決議案確屬一致可決之、一方貴族院各派體制、亦決與衆議院相呼應、提出同樣趣旨之翼贊政府決議案、如斯而政府與議會立於未曾有之緊密調和關係上傾注全力於全國民士氣之昂揚、而加强突破當前之決意云。（又電）東條首相、十日由宮城退出後、與記者會見而希望國民之對政府協力云。

紅軍損失空前慘重 德蘇戰勢將終結

德軍發表綜合戰果

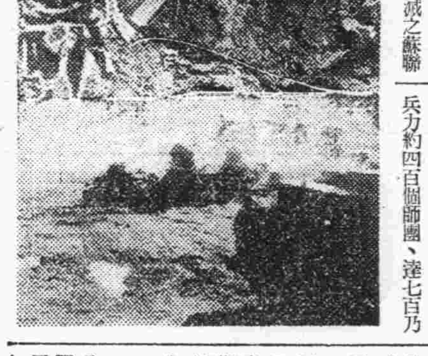

（柏林九日中華社電）十月中德軍對蘇戰果七日已由德軍當局作非公式發表、據此判明紅軍之損害狙擊師團六十七、騎兵六個師、戰車八個師、及戰車六旅團、已殲破總數八十數個師團、兵力自六十萬又自六月二十二日開戰以來、至上月末止、約百日間所殲滅之蘇聯兵力狙擊師團二百十七、戰車五十個師、騎兵十九個師、山岳部隊九個師、民團軍二個師、總數二百九十七師、此外落下傘部隊三個旅團、步兵部隊一個旅團、戰車部隊一個旅團、總兵力達六百乃至七百萬、通算之至十月末止總戰果擊滅兵力約四百個師團、達七百乃至八百萬、此等約半數已爲俘虜、其餘皆戰死、德軍當局稱、此等殘敵破師團旅團之司令部已全部入德軍手、師團幹部皆予俘殺、故上述師團數已被擊滅絕對無疑問餘地、然德方對紅軍尚有多少兵力殘存、惟其業經訓練之機關部隊既已完全潰滅、兵器極爲缺少、新編成之師團之數及其戰鬥力均不足取、蘇聯宣傳德方之損害、爲四百萬乃至五百萬、此與前介石屆構宣傳相同、大體乃將自己之損害歸諸敵方者、德軍之實際損害可推定死傷合計不過蘇方之一成在七八十萬以下、然德軍如以上已將蘇聯兵力大半擊破伏無再受紅軍逆襲之虞、東部戰線已無大兵力之必要、已開始撤退一部部隊、因此全德旅客運送大受制限、由是觀之、東部戰局事實已等於終局云。（圖在南線紮紮波壞之蘇軍兵器）

英美蘇關係之緊密化

英美蘇關係、自莫斯科會談以來、緩急且緊密、本月六日蘇聯前外務人民委員李維諾夫、任爲駐美大使後、蘇聯外交得所關與始終一致英美行動之宣傳材料、又對蘇十億美金借款供與案、亦由羅大總統裁可、而示美國援蘇熱之一端、然此種程度援助蘇聯必不滿足、在蘇維埃革命二十四週年紀念日之前夜、本月六日斯塔林首相演說爲救蘇聯之危急、因由歐洲上陸作戰應將第二戰線向西歐展開云、對武器援助或借款供與之程度、謂到底不能脫蘇聯現在之危機、云斯塔林首相之要求、英美或能與以滿足回答、美國固不論、而傳統的陸軍弱小之英國對大陸、常套的政策、爲利用他國陸軍是也、即此大戰開始以來、波蘭、比利時、荷蘭、法蘭西、希臘等國陸軍、逐次利用自己、其在黑幕而實行上大陸佛蘭坦、希臘等時吃苦朽慘敗之英國陸軍之實力、有如斯限制、所謂歐洲上陸作戰、斯塔林首相之夢到底不能實現、如此蘇聯之窮狀將日趨深化、而在日本海上氣比丸事件之勃發集世界之注視、奪取氣比丸多數乘客之生命之機雷爲蘇聯所製造者無疑也、如斯日本應即對蘇嚴重抗議、對此蘇聯方面究出以如何態度耶、在此緊迫時局之際、最値注目云。

莫斯科正面戰綫 德軍將作總攻擊

克里米亞區仍激戰中

（紐約十日中華社電）據九日該地聽取之德方廣播、克里米亞半島德軍猛攻、似集中於要港塞波斯托波爾及麥爾奇、德砲兵隊及空軍、八日以來、連日對兩要衝予以鐵火之洗禮、至九日止、已擊沉蘇聯輸送船十七隻、又對三十隻予以大損傷、一方據莫斯科廣播、莫斯科正面戰線之德軍、目下陸續出動新銳部隊、以圖强化、德軍日內對於防衛首都之紅軍實行一大攻勢爲勢所必至、希特拉總統宣傳隊在芬蘭發出對美國停戰勸告回答以前、決定北部戰線大勢、在列寧格勒北方地區配置新銳部隊、以便攻略該市、又據希爾辛基廣播、芬蘭政府不久將對美國停戰勸告、發出正式回答、惟衆信回答必拒絕美國勸告、其理由美國對芬蘭勸告停戰、不過壓迫芬蘭耳。

擊體制、據德方觀測稱、德軍迄來月中旬左右包含莫斯科之東部作戰計劃、大致可結束、其或與制壓克里米亞半島、與完全佔領唐納資工業地帶步調相合而進行、因此東部作戰告一段落之德軍之進擊路、向高加索之可能性極大也。

德攻高加索 遲早必實現

（羅馬九日中華社電）克里米亞作戰、唐納資作戰、德軍之目標在高加索、今也稍爲明顯、而對高加索作戰持有重要影響者、在黑海艦隊之運命如何、德等聯合軍既征服克里米亞半島五分之四、復紛紛迫近黑海艦隊之根據地塞波斯托波里其背後陸軍之攻擊相呼應、與由德空軍亦由空中對蘇聯艦隊加以猛炸、迄七日擊沉軍艦九隻（內一隻係巡洋艦）、外對約二十隻與以損害、既殺得薩、尼哥萊愛夫等黑海各港、已歸德軍手中、而殘存於蘇聯軍手者僅高加索半島之諾瓦塔薩斯喀、而此等損傷軍艦、事實上因不能修理、故黑海艦隊勢力而沐殺同樣黑海艦隊之勢力、開戰前有舊型戰艦一隻巡洋艦二隻（內舊型一隻）驅逐艦二十一隻、水雷艇五二隻、潛水艦五十隻、共計百與十四隻、迄今日之損害中、倘不過全部四分之一、然與攻略塞波斯 波里同時攻擊蘇聯艦隊之德軍攻擊力倍加者、不難想像也、縱有塞波斯 波里歸於德軍手之際殘存艦隊逃避之處、不過諾瓦洛塔薩斯客其他三小港到底不能與敵得薩塞波斯託波里完全根據地相比結局其運命。

一、迄最後而戰爭乎。

一、遁入土領甘被拿捕乎。

一、降服乎。

三者不出其一、當地消息界、由從來赤軍之態度觀之、恐採最後手段、大多數均作如此預想云。

德軍戰報

【柏林十日專電】德元首行營軍司令部、頃於九日中午公佈戰報如下：

（一）克里米亞半島、德羅兩軍、頃沿南部沿岸、及克爾區半島、蠶毅順利追擊蘇聯敗軍、佳爾泰已告陷落。

（二）德空軍八日夜襲擊英船隻、又獲大捷、德戰機在英國及蘇格蘭東海外、擊沈英護航隊中敵商船六艘、內計油船一艘、共三八、〇〇〇噸、八日白晝法爵島海外敵方小型貨輪

國社黨紀念日 德總統演說

詳述德軍光輝戰果

【慕尼克十日專電】十一月一日爲一九二三年德意志十六烈士紀念日、在慕尼克王家廣場舉行紀念、全國各地青年團、軍部代表咸參予排隊赴衆前致敬、人衆參予者不下數萬計、領導團全體及高級官員亦參加云。

（柏林十日中華社電）國社黨慕尼克鋒起十八週年紀念祭餘起、前夜八日午後六時、由前線抵當地之希特拉總統出席下、在慕尼克王家廣場酒店舉行該酒店止廳尤甯素朴與十八年前總統實行而突擊築造大德意志組織之千餘幹部黨員、希特拉總統瓦因那民政長官感謝演說後、約歷一小時間作熱烈演說、惟十月三日演說以來殆無新情勢之發展、其內容、並無新意、總統如例年先回顧國社黨發展歷史、述及對蘇戰之光輝戰果、言及戰局將來力說歐洲及德國團結之强固、指陳期待內部崩潰之英美方迷妄、披瀝對美强硬決意、演說中特惹注目者、爲左列諸點、

一、對蘇決非德蘇間之鬥爭、

一、德軍對於紅軍曾予以八百萬乃至一千萬之損害、

一、英美認爲德國抗戰刀由德國或歐洲內部崩壞、實誤謬也、德國並無與英美妥協之意志、德國力量足以發展武力於全歐、

一、德國艦艇對於任何攻擊、有絕對防禦之權利、對於美艦艇之拒抗有行使實力對抗之決意。

英援蘇問題

大有愛莫能助之勢

倫敦兩報評論

【倫敦十日專電】據倫敦著名兩大星期日報「星期泰晤士報」及「星期觀察報」、頃發表社評、答覆蘇聯斯塔林對英更大援助之盼望、「星期觀察報」著文闡稱、「時至今日、可以揭開假面具之一部份矣、此乃一般英人所思及、蘇聯之要求英國尤其對芬羅甸宣戰事、乃合乎理而且實際、英蘇締爲協約、英國應具極大可能援助之義務也、但事實上其一切行動、可謂繫於美國及諸殖民地也、例如對芬之宣戰、此在倫敦方面、應先讓撥希辛基予美國照會之覆文、對羅甸之宣戰、英方將視「捷克及南斯拉夫政府」所取立場、且下英方與「捷南」仍進行此談判、但其結果致令、猶無法判明、英政府現已處於不由自主之地位矣」云云。

矢野委員長已到達盤谷

（盤谷九日中華社電）矢野泰越印國境確定委員長八日已抵盤谷、俟不久泰法委員到着後、即在盤谷設立委員會本部、繼續確定國境事務。

對芬宣戰問題 美態度不明

政府一再檢討

（斯得哥爾摩十日中華社電）基於蘇聯政府之要求、謂英政府近將對芬蘭布告宣戰云之報道、蓋英國明權表示與蘇聯共同戰線者、頗値注目、據倫敦情報稱、土耳其政府、九日對英政府當局表示反對對芬蘭布告宣戰之意向、土政府之此種態度、對英政府當局與以莫大衝動、且下關於對芬蘭布告宣戰、與對衛是諸國之反響者、再加檢討之說云。

德機襲列市

【柏林十日專電】九日中午頃德軍主管方面探悉、德軍於八日以猛烈炮火繼續轟擊列寧格勒四周敵方軍事主要目標、該處各公衆及軍事設備均命中多彈。

義軍戰報

【羅馬十日專電】義軍司令部、頃於九日中午公佈戰報如下

一、「本月十八日夜、敵機又來義大利南部、及西西里空襲、那不勒區民房若干被燬、人民一名慘斃、四名負傷、敵機一架命中墮海。

二、北非方面、托布洛克及索爾姆前線局部戰爭中、義軍俘敵軍多名、敵軍陣亡亦多名、英機曾來犯西西里島、建築物若干被毀、土人區域亦落彈多枚。

三、東非方面、敵軍大隊在空軍之掩護、攻擊克爾奎日脫區爾茄及烏萊格、義軍沉着應戰、予敵重創。

四、義海軍魚雷艇、頃在地中海擊落敵機四架、義空軍昨日亦喪失飛機四架云」。

巴拿馬政府 對日僑措置

日已提嚴重抗議

【東京十日專電】關於巴拿馬政府、對於日僑採取若干措置、東京方面業向巴拿馬政府提出强硬抗議矣。（又電）「東京朝日新聞」九日刊載巴拿馬城消息云、緣自巴拿馬政府頒令禁止外籍人民在巴拿馬境內行使商務活動後、日僑三八〇名、將告失業、該報並稱、該批不幸僑胞、恐在最近將來不能歸返本國、因日輪已不駛往該埠矣。

法復興領袖作重要談話

【巴黎十日專電】全國人民復興運動領袖台德、頃於九日在此間民衆大會發表、闡述社會與歐洲思想之關係、深得民衆贊揚、該氏稱希特拉爲「新歐洲之領袖」、並嚴詞評擊英格拉薩克遜族之軍事行動、旨阻止新社會思想下歐陸之團結云

義國新訂

食物統制條例

【羅馬十日專電】據新訂食物條例規定、今後屠宰場內家畜淬之出售、及乾菜類之零售批發、均歸國家統制之下、洋乾及通心麵等、業經政府沒收、留充軍隊醫院及學校所需云。

蘇聯塔斯社 任命新社長

（格羅鍋夫十日中華社電）蘇聯當局九日發表、前駐美大使柯斯丹奇烏曼斯克氏、爲政府機關塔斯通信社社長云。

赤道國遭襲

【斯德哥爾摩十日專電】倫敦德果爾軍總司令部、頃於九日宣稱、法屬非洲赤道國邊境傑姆查區德果爾派駐軍、頃遭德軍轟炸機群更番轟炸、據報、土著二名慘死、法軍衛士一名重創、某日德機曾來以機鎗掃射、土人一名死亡云云。

青島特別市醫師公會

產婦科 內外科	中久醫院	張達三	江蘇路八九號	電話2三八九四
產婦科 內外科 花柳科	高大夫醫院	高內安	肥城路八號	電話2五八九四
皮膚花柳科 內外科 產婦科	華德醫院	劉信寶 張伯璇	武定路二七號	電話2四八六八
內外科 小兒科 皮膚花柳科	齊定鈞診所	齊定鈞	安徽路三〇號	電話2七七五九
產婦科 內外科	海濱醫院	吳龍鑑	山東路一八號	電話2五三六三
眼科	遜民眼科醫院	章遜民	平原路四七號	電話2八七三五
小兒科	滑和小兒科醫院	張子惠	湖南路七〇號	電話2六一一六
內外科 皮膚科	錫九醫院	高錫九	四方華化路三三號	電話3一七五九
內外各科	柏林醫院	張濟卿	肥城路五七號	電話2三三五九
耳鼻咽喉科 皮膚花柳科 內外各科	桐林醫院	張子琴	東鎮四隅路七號	電話3一三九六
神經精神科 皮膚花柳科 內外各科	耘蓬醫院	王耘蓬	禹城路一〇號	電話2五七〇一
內外科 皮膚花柳科 X光線科	壽康醫院	丁介樹	湖北路四號	電話2五二三二
內外產婦科 皮膚花柳科	子通診所	樓子通	湖南路三號	電話2五八三八
內外產婦科 皮膚花柳科	太平醫院	張紳軒	台東四路一七號	電話3一一七八
內外各科	遠程診療所	吳大任	膠州路一六四號	電話2一七三三二
皮膚花柳科 內外婦嬰科	光陸醫院	金恆生	山東路三〇號	電話2六四六六
內外各科	高齡醫院	關齋齡	安徽路三號	電話借2八五六四
眼科	同濟眼科醫院	李同濟	天津路四四號	電話2七四三九
外科 內科 皮膚花柳科 產婦科	健康醫院	孫銜桑	肥城路四七號	電話2八八六〇
內外各科 花柳科 專門戒烟	福民醫院	司福連	平度路一七號	電話借2三七五六
內外各科 皮膚花柳科	廣慈醫院	王麗仙	聊城路一號	電話借用2五六〇一

花園飯店
地點適中、設備完善
餐廳幽雅、佈置高尚
高等名廚、俄法大菜
定價克已、招待週到
宴客小吃、無能不宜
如蒙惠顧、竭誠歡迎
曲阜路二十二號 電話二、三四二九號

鎮咳 パコイン 拔咳因
專治 氣管支炎 百日咳 喘息 肺炎 肺勞咳等
味美易服 錠分 散・丸・粉 三種
全國藥外有名藥房均有出售
B.C 發賣處 伊丹市 山本製藥

全治皮膚病 天恩水
乾癬。濕癬。疥癬。爛瘡。痒瘡。禿瘡。水結子。面皰。雀斑。凍傷。火傷。白頭瘡。水泡疹。金錢癬。牛皮癬。粉刺汗。疹。口瘡。耳瘡。頭瘡。蚤蚊臭虫等之刺傷。剖臉割傷。等一切皮膚各病
本舖 東京 大阪 東京藥院
各埠名均有代售

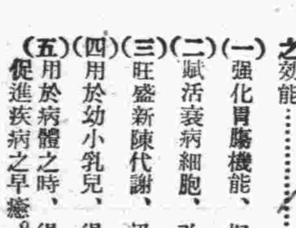
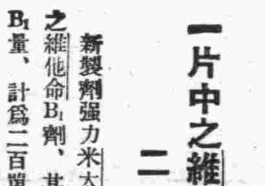

去疲勞 健胃腸 治脚氣 增營養
武田牌

維他命B1之大量療法

胃腸病・營養不良・疲勞・脚氣等疾患之治療、倘非大量投給高單位之維他命B1劑、實則甚難期其十全効果。例如從來一般維他命B1劑或酵母劑之不達豫期効果者、良由其中維他命B1之含量過少耳。

一片中之維他命B1量 二百鳩單位

新製劑强力米太寶靈片乃高單位之維他命B1劑、其一片中之維他命B1量、計爲二百單位、故成人普通一日需要量之四百單位、僅由本劑兩片而已可補充、洵屬維他命B1劑大量療法上之利器。

高單位維他命B1劑强力米太寶靈之効能……

（一）强化胃腸機能、振起食慾。
（二）賦活衰病細胞、改良營養狀態。
（三）旺盛新陳代謝、迅速祛除疲勞。
（四）用於幼小乳兒、得促進其發育。
（五）用於病體之時、得增强其抗病力促進疾病之早癒。

〔包裝〕100片 500片

株式會社 武田長兵衛商店
總行 日本大阪市東區道修町
天津辦事處 天津日租界旭街
北京辦事處 北京宣武門內大街
青島辦事處 青島苕縣路一號

41(5)110

强力米太寶靈片

經濟

政委會統一各地通行稅
暫定辦法施行細則

北京九日中華社電　華北政務委員會爲統一華北各地區之通行稅，特釐定暫行華北通行稅辦法十四條，及暫行華北通行稅辦法施行細則七條，當由財務總局征收，並經頒行華北通行稅辦法，及施行細則，原文如次：

（暫行華北通行稅辦法）

第一條、凡鐵路客車、電車、公共汽車，依本辦法徵收通行稅，由華北政務委員會財務總署管轄華北統稅總局征收之。

第二條、通行稅依下列規定徵收頭等、及二等票價百分之十一等票價百分之五。

第三條、凡定有乘快車快船之契約者，除本條規定外並按照票價百分之十之稅率，徵收通行稅。

第四條、前二條之稅額，其在分位以下之零數，依四捨五入法計算之，但稅金額不及一分者，以一分計算。

第五條、軍人軍屬之記帳乘車乘船免徵通行稅。

第六條、凡鐵路客車電車公共汽車，及輪船頭二三等等，視爲關於下列各等級：一、不分等級者，二、分爲二等級者，二等及三等，三、在頭等之上或三等之下，更設有等級者頭等或三等。

第七條、通行稅由經營鐵路客車電車公共汽車，及輪船之運輸業者（以下簡稱運輸業者）於收取票價時，代爲徵收，並將每月代徵稅款，於次月底以前彙繳主管徵收機關，但記帳運及代售者，將延至再次月內繳送之。

第八條、運輸者及代售車船票機關代收稅款，繳送主管徵收機關，其停業時亦同。

第九條、運輸業者及代售車船票者，應將其營業必要事項報告主管徵收機關。

第十條、對於運輸業者，代徵通行稅，得給予手續費，其成數另定之。

第十一條、依本辦法第七條之規定，其應徵收通行稅，而不徵收時，向徵收義務者追繳之。

第十二條、運輸業者，及代售車船票者，如有左列情事之一時，處百元以下之罰金，一、不依本辦法第九條第一項之規定，記載於帳簿，或記載不實，意圖隱匿者，二、不依本辦法第九條第二項之規定，怠於報告或報不實者。

第十三條、本辦法施行細則另定之。

第十四條、本辦法實行日期以明令定之。

（暫行華北通行稅辦法施行細則）

第一條、暫行華北通行稅辦法第七所定之運輸業者、（以下簡稱運輸業者）代收通行稅後，應於規定繳送期限內，造具繳納書，及徵收額計算書，連同稅款逕送當地或最近中國聯合準備銀行，或其分行之行、或辦事處，銀行收款後，應製給收據，一面填具徵收稅款通知書，連同繳款人原送之徵收額計算書，一併送交該管統稅局，前項繳納之徵收額計算書式另定之。

第二條、運輸業者，依前條之規定爲繳款時依暫行華北通行稅辦法第十條所定之手續費，扣除金額，記明於徵收額計算書內。

第三條、運輸業者依暫行華北通行稅辦法第八條之規定，填具申報書記明左列各事項，申報營業之統稅局，一、住所姓名或名稱，二、營業所在地及其名稱，三、運輸業業種類依鐵路客車電車公共汽車，及輪船區別，其運輸業，四、線路或航路名稱，起點終點地，及里數，五、線路、客車、電車、公共汽車、及輪船之等級區分，六、票價表，七、船票經理。

第四條、代售車船票者應將其住所姓名或名稱，售賣處所及運輸業者之處所，姓名或名稱，記載於申報書，向售賣地統稅局申報。

第五條、依前二條規定所爲之申報事項，變更時，應隨時報告該管統稅局。

第六條、運輸者，及代售車船票者，應將依稅率之區別，而徵收通行稅之人數票價，及稅額，逐日記載於帳簿。

第七條、本細則自暫行華北通行稅辦法施行之日施行。

魯省民衆代表大會
改定廿日舉行

中華社北京十日電　華北政務委員會內務總署主辦之民衆代表大會，由山東省定於本月十二日舉行，爲周密籌劃，特改定於本月廿日擴大舉行，茲將該省民衆代表大會實施方案原文分配如次：

（一）日期卅年十一月廿日。

（一）目的使全省民衆代表了解華北之現狀，及國際演變之情形，在中日兩國提攜之下，與自覺自動之精神，與各級行政官署，緊密聯繫，共同擔當非常時局之重大責任。

二、出席人軍隊關係出席者由特務機關官民、聯絡決定之有野總領事、安領事、西田顧問、各所長、秘書長、各補佐官、各專員、警備總隊長、濟南道尹、濟南市長、在濟南中央各機關長官、省公署科長以上職員、新民省總會代表、及科長以上職員、新民會濟南道辦事處、代表新民會濟南市總會次長等七〇人。

三、會員濟南各級民衆團體代表六十人，煙台各民衆團體代表十八人，威海衛龍口每區四人、共計八人，每縣代表三人共計三〇六人以上計三八〇人。

（七）選選代表辦法，關於本大會代表之選拔，由縣區公署應會同新民會，市縣區總會協議辦理，所謂民衆團體合商會、工會、農會、漁會、各同業會、教育會、婦女會、各宗教團體、文化團體、慈善團體、公益團體、自由職業團體、各區鄉鎮長以上之自治人員、及其他民衆團體之領導者、須員有衆望人外，但在可能範圍內、應避免選派會出席新民會省縣會、或中央縣合協議會者、各縣市區公署、應取會員姓名年齡籍貫、會任職務及現在職業列表呈送省公署備查各會員應攜帶身份證明書、於十一月十日來省公署報到、並領入場證、會員所需旅費由各縣市縣區照章在預備費項下動支、但濟南市會員不得支給旅費。

（八）實行要領會序。
（1）開會。
（2）全體肅立。
（3）向國旗行最敬禮。
（4）唱國歌。
（5）全體爲中日陣亡將士及治強運動犧牲者默三分鐘。
（6）省長致開會詞。
（7）華北政務委員會訓詞。
（8）省長介紹現地友邦軍政代表。
（未完）

麵粉有續降勢
雜糧依然平軟

本報特訊　本市麵粉市、邇來有續降情勢，十日之麵粉市、較前落一角，惟洋粉站價仍穩，但不易下降，今市雜糧交易，依然平軟，火車小麥落一元又一角，其他爲小米芝麻，吉豆、微平疲軟，茲誌如下：

麵粉

雙蝴蝶	十九元二角
火磨粉	十八元四角五
飛英粉	十八元四角
游魚粉	十七元五角
龍蝦粉	十九元四角五
金鈎粉	十九元四角
三菱粉	十九元四角五
汽船粉	十九元四角
三井粉	十八元三角

雜糧

膠州小米	二十三元五角
青州元豆	二十一元
膠州小麥	三十七元
火車高粱	十六元六角
火車稻米	十八元三角
火車元豆	十八元四角
火車紫豆	十八元
火車小麥	三十五元
火車小米	二十元
火車芝麻	三十五元五角
濟南吉豆	二十一元
濟寧吉豆	十八元五角
高密小麥	三十七元五角
青口元豆	二十一元

雜貨市場
交易平和

本報特訊　邇來本市雜貨市、交易尚屬平和，僅本色古月落下一元，香港大包飛輪生粉落一元五角，香港大包麒麟生粉落一元，其他各貨，無何軒輊，茲誌安價於下：

德茂昌老一號泡	一百八十五元
隆茂順新一號泡	一百二十元
同春老一號泡	一百七十八元
忠興老一號泡	三百二十元
忠興新一號泡	一百十四元
忠興二號泡	八十八元
公興新一號泡	一百十四元
公興二號泡	八十七元
宗興老一號泡	八十七元
宗興新一號泡	一百十三元
隆興老一號泡	三百〇八元
振茂新一號泡	一百四十五元
本色古月	八十元
胡椒古月	七十八元
十支頭檀香木	二百二十元
一二赤木	四十五元
仰讓白	八十五元
臨大粉料	一四五元
貞字粉料	一五〇元
香港大包麒麟生粉	一百六十元
香港大包飛輪生粉	五十九元
江米	六十一元
	四十五元六

各色紙張
仍有升漲

本報特訊　本市各色紙張市、近來銷下雖甚平淡然仍有升漲標條、KK三〇令紅大板紙升二十元、新富士紅大板紙升三十元、其他各色紙張、僅有些許升降、茲誌安價如下：

△紙張市

提屏紙	十六元	十六元
龍屏紙	廿五元	廿七元
屏方福紙	二十六元	廿八元五
改方福紙	廿一五	二十四元
義和海紙		三十元
一二柏字毛太紙		六十七元
一七灰皮三		
K大板紙		五百十八元
一七黃皮三		
K大板紙		五百十三元
東洋報紙		七十九元
西洋大件報紙		四十四元
西洋小件報紙		四十四元五角
六五裕盛茂大廣紙		八十元
六五百吉正大廣紙		八十一元
六五裕記大廣紙		七十五元

現豆油市
又行返升

本報特訊　本市現豆油市、前一度頹落後、近來又行返升、十日之現豆油市、雖下仍佳、因之續升一元、洋豆期安價六十五元、現牛油交易仍屬平和、以九十二元之原價成交云。

乾盛京編紙		六十九元
乾盛元書紙		六十八元
李茂昌元書紙		四十五元
元與紙表辛紙		二十九元
宋德隆表辛紙		二十八元五角
林通記副海紙		十六元五角
加色廠黃紙		三十七元
加色表黃紙	四十三元	五十元
七五磅牛二五		
〇雙牛皮紙		一元一角
K三〇令綠大板紙	五五〇元	
K三〇令黃大板紙	五五〇元	
K三〇令紅大板紙	五八〇元	
一八令綠牛皮紙		五十元
新富士紅大板紙	五百五十元	

中國商號
經營國外貿易
實業總署調查

北京十日中華社電　華北政務委員會、實業總署、鑒於華北各地物產、日見豐富、人口激增、關於商品運輸國外、以及吸收外來物品、供應需要、形成極度繁榮之國外貿易、此項…

北京市況
匯兌

北京五日中華社電　十日北京匯兌行市

英匯賣價一便士十八分之十五
英匯買價一便士四分之一
美滙賣價三金元八分之一
美滙買價三金元八分之三

金銀價

北京四日中華社電　十日行情
北京足金賣、五〇〇元、買四九三元白銀賣一、七〇元買一、五〇元。

證券

北京十日中華社電　北京證券行情

中國銀行	五三、〇〇
交通銀行	五一、〇〇
大陸銀行	六八、〇〇
啓新洋灰	六八、五
電車公司	五五、〇〇
自來水公司	四五、〇〇
鹽業銀行	八五、〇〇

貿易額一部、仍操於外商之手、然多半已經由本國商人經營、茲以該項貿易、關係國計民生至爲重要、爰將對各省市之詳確調查、一俟由各省市公署將調查所得貴況、轉報來署、決將加以適當管理、務使該商號等利益增進、並將入超數字逐漸減少云。

各地

魯教育廳舉行
中等學校懇談會

濟南通訊　山東省公署教育廳、以三次治運現已開始之時、爲確立教育界思想戰、特於六日上午九時半、在該廳會議室、舉行本省中等學校校長等五十餘人、如儀掛會、首由郝廳長訓示、繼由第一科長陳秉訓員訓示、旋即討論治運方案最後開始懇談、茲將郝廳長訓示及指示事項、並懇談要點錄後：

一廳長訓詞一

略謂：現在實行第三次強化治安運動、意在制其黨之死命、于要目標厥爲經濟封鎖、然治安不定、教育固不能進行、教育、不良治安亦決不能鞏固、強化治安之主力、不僅在武力戰、而尤在思想戰、思想戰爲教職員之責任、至對於一切宣傳事項、亦爲分所應盡、希望諸位振起精神、領導前進早日完成興亞大業、切勿以治安與教育無關云云。

一指示事項一

一、關於教育方針之趨向　當以教育的全副力量、謀治安之強化、換言之、即站在強化治安的立場上面辦教育、負起思想戰之全責、一致動員。二、關於治強運動之實施、一面對學生積極訓練、一面對社會民衆努力宣傳、其要項如左：甲、自肅方面、（一）自肅訓練、（二）講演會懇談會、（三）思想之考查及加強、乙、宣傳方面、（一）組織宣傳網、（二）開學生家長懇談會、（三）開強化治安展覽會。四、開強化治安游藝會、三、關於行政效率之強化、五、關於經費學育材之添授、四、關於教育之進退、六、關於經濟事項之整頓、七、關於課程之進行、八、關於訓練之實施、九、關於學生健康之注意、十、關於教職員之協和。

一懇談要點一

一、教育事業之週勞、應置重點於治安上、二、友邦日本協助中國之決意、和輿定東亞共榮圈之方針、始終不變、應澈底認識、三、攝共思想戰、教育界應爲主力軍、教育領袖負制分負督導責任、四、應探有效方法加緊進行、五、教育與治安、應密切連絡、以期分相與聯責任、六、教育經費之開支務期撙節合理、七、學校精神講話、以及其他訓練、務須以東方道德爲中心。

蒙陰討伐奏功
省署獎洋一千二百元

濟南通訊　山東省公署、以蒙陰縣知事閻連甫、於月前督率警隊等討伐匪類、不避艱險、將各區匪衆、均予以澈底擊潰、地方治安、賴以確保、厥著勳勞、深爲嘉許、特獎洋一千二百元、閻該員賞金分配、計縣知事閻連甫二百元、警察所長孫榮顯五十元、其餘由中小隊長警士等、分別配給藉資鼓勵云。

臨清加強
自治機構

臨清通訊　本縣周知事、現以縣政逐漸步入正軌、地方治安諸定、茲爲加強各自治機關機構、刷新人事陣容、特成立自治人員訓練所、該所組織細則、及訓練綱要、現正擬定由教育科擬定、俟擬妥後正分佈該、即開始訓練、現任各鄉區長受訓期間、定爲一月、關於所長一職、將由知事縣長兼聯開分別擔任云。

莘縣籌開
運動大會

莘縣通訊　本縣縣合各界秋季運動大會、業經各集合界、連日開會、討論進行辦法、現已大致就緒、大會職員已於本月三日推定、計選知事爲大會名譽會長、繕本縣縣由本次長、

長以下職員…深務股長、致育科、馬科長、劉科長、王秀臣宣傳股長、盛瀛臣糾察股長、副副股長、寶院王院長副股長、宋采亭副股長、張鑾長副股長、川指行股長、宋采亭副股長、孫蘊…樂羣體育會之補助股長、預定在十一月七八兩日舉行、擬定第一日爲各機關團體民衆競賽、第二日爲各學校競賽云。

最近通話

一冀省定縣等三縣

北京十日中華社電　爲適應治安強化運動發現地方非常發展、且助長之華北電電、決全力努力各地通信網之擴充、現已步步收獲成果、最近沿京漢線地區之電話擴大工作、復以冀省定縣郡、鄭縣等市外通話、均已通話、由十一月六日起、不但與增及京漢線、及冀省等、亦將管理之、尤其因治線治安之增強、從來爲各方面所希望之強化大集散地之影響、與北京大津通話之事、更但大量需要者、又一般通話之明瞭化、等待時間之縮短、及利用者之便利等亦爲今後重要之事也。

臨清辦理
清鄉運動

臨清縣通訊　本縣周知事、現以第三次治強運動開始、爲澈底肅清共匪起見、鞏固地方治安起見、特召開第一屆會同參宗期、即日辦理清鄉、各鄉區健全武裝組織、嚴密封鎖敵人物資、現又爲協助敵人行動、仰易于防守、特充由縣見臨河各前路、並令偏隊各防地建築防禦工事、爲使工程迅速進行起見、特組織建修防禦工程委員會、委員長由周知事兼任鄉團、由地區司令司官擔任、此外聘任地方有功士紳各區長等十餘名、爲當務委員、現經第一次會議決、下特設總務工程警鑒三股設股長一人、以便責成進行云。

內外市況

本市市況

（十一月十日）

○德市期貨前場

十一月期	44.49
最高	41.75
最低	41.25
收盤	41.45
成	5575件
十二月期	41.99
最高	45.15
最低	44.70
收盤	41.90
成	6075件

○生油期貨前場

一月期	80.50
最高	80.50
最低	77.60
收盤	77.80
成	2600車

○生米期貨前場

一月期	43.60
最高	43.70
最低	41.90
收盤	42.20
成	560車

○棉紗現貨

16支	
寶來	1425.00
五牛	1380.00
豐島	1430.00
藍魚	1435.00
銀月	1465.00
20支	
銀月	1620.00
寶來	1510.00
寶船	1650.00
五牛	1520.00
32支	
銀月	1900.00

○棉布現貨

雙龍	45.80
	45.90
	46.00
	45.75
花鳥	45.50
	45.70
	45.65
	45.50
五星	45.50
燕喜	45.50

○土產現貨

樂生油	79.00
淨生油	80.00
生米	42.00
	39.00
樂豆油	64.00
淨豆油	65.00
半油	92.00

○麵粉市

雙蝴蝶	19.20
火磨	18.50
飛英	18.40
游魚	17.50
龍蝦	19.45
金鈎	19.40
三菱	19.45
汽船	19.40
三井	18.30

○雜糧市

膠州小米	23.50
元豆	21.00
小麥	37.00
火車高粱	16.50
稻米	18.30
元豆	18.40
紫豆	18.00
小麥	35.00
小米	20.00
芝麻	35.50
濟南吉豆	21.00
濟寧吉豆	18.50
高密小麥	37.50
膠口元豆	21.00
青口豆餅	13.50
本街豆餅	12.70
生餅	15.10

○棉布期貨後場

十一月期	41.20
最高	41.30
最低	41.15
收盤	41.275
十二月期	44.60
最高	44.80
最低	44.45
收盤	44.70

○生油期貨後場

一月期	77.70
最高	78.10
最低	77.10
收盤	77.60

○生米期貨後場

一月期	42.10
最高	42.60
最低	42.00
收盤	42.25

海外市況

○東京證券　前場開盤

新東	104.30
新船	75.10
滿纖	67.50
三菱重工	無市
日魯	65.70
滿業	54.50

○大阪證券　前場開盤

大新	54.30
新纖	78.00
日纖	無市
寳素	61.00
新帝人	80.00
商船	無市

○東京匯兌行市

對美	
賣23又16分之27	
買23又16分之29	
對英	
賣1.2	
買1.2又2分之1	

○正金銀行建值

對美23又16分之7
對英1.2

○軍票交換行市

22元又8分之5賣
22元又8分之1買

當愛兒呻吟床第之時 賢明的母親應取如何態度？

梧桐葉下，萬物知秋之既至，涼風襲來，始覺歲月之不居。是時也日中悶熱，早晚午寒，一不注意，極易誘發傷風咳嗽，尤以幼小兒童，因其抵抗能力薄弱之故，往往有轉爲惡性咳嗽移行危險。即如百日咳等一經罹患，極難治癒，咳嗽頻仍，呻吟床第，爲父母者亦因而等得夜不成眠想爲各位早已經驗之事實。因此無論如何輕微咳嗽，亦應於初期用治咳劑「知蜜子聖」以鎮壓之。本劑味甘如蜜，幼小兒童最稱適用。尤於有夜間發作習性者就寢前服之，保能寧神鎮痙到達終夜安眠目的。

華北蒙疆總經理處　北京西單北大街一六〇　田邊公司　電話（二）一五〇〇

知蜜子聖

三 SANKYO 共

鎮咳袪痰劑

補羅親
—BROCIN—

安穩的藥性　世上多有鎮咳袪痰劑多半均皆含有麻醉性藥物，故未免種々害及性命之副作用，然本劑因純以優良藥材精製，絕對無有絲些的副作用。

神靈的效果　因比凡屬咳嗽者不論輕症痼疾，或屬呼吸器疾患等，均由本劑之內服，最暢爽神速的收見斷根之偉效。

服法又容易　不但藥性安穩，且其藥味甜香無比，雖然任何嫌忌服藥之人士，無一不喜服好吃。

三共株式會社
本社　東京市日本橋區室町
青島出張所　青島市奉天路二三五

Thiazon
α(p-amino-benzene-sulfonamido) thiazol

最新滅菌化學治療劑
消治龍

針劑　片劑

殺滅　鏈球菌、葡萄球菌、肺炎球菌、淋菌絕對有效之科學良藥

主治：各型肺炎、急慢性腦膜炎、淋病、淋疾性眼結膜炎、傷寒、破傷風、癰疽瘡癤、氣壞疽等

（藥房均售）

信誼藥廠　駐青辦事處　山東路六十六號三樓

戒烟　痔瘡

本院運到大宗戒煙新藥品，注射、內服，皆用冶療法，無論病大小，癮一週期，完全戒淨，戒除煙內、不誤工作，戒後保險健康、無痛並行在、保永不復發。　黑白毒品　七日斷瘾

治療方法：新穎、溶除、使痔核潰爛、自然脫落、火炎、結紮、等治療、無論久年及一切血痔等、日、痔瘡、外痔、脫肛、便血、漏瘡、一概包治、除根斷、行動自由、並不妨礙各項職業。

山東路北首一〇〇號　濟東診療所

大仁堂　立愈久淋白濁丸

（證明保好一粒有效）此丸治淋病、膀胱尿道刺痛小便滴瀝、新久白濁下淋等症，服之不拘淋病之大小一律斷根……

大仁堂　花柳清血解毒丸

專治五淋白濁陰尿刺痛、小便膿液、梅毒入骨、筋骨疼痛遍體……

大仁堂　婦女破血丹

調經止帶丸

青島分銷處

北京　大仁堂大藥房開設

眼鏡一式

眼科醫師規定照指導書定作斷不誤

下江洋行眼鏡部

山東路銀丁前　電話（二）三一五六

藥製冷香霜專除雀斑粉刺

船舶運送部 通關運輸部
吉田組青島支店

青島長安路二五號　電話（2）二二七九號

普通玻璃、各種厚玻璃、白冰屑玻璃
鐵絲玻璃、絲紋玻璃、磨砂玻璃

三昌玻璃販賣組合
太田洋行

青島滄口路六五號　電話2（七二五五）（二〇六）號
倉庫雲南路二一八二號　電話2五二一一六號

星鐘　商標

紅白痢疾丸

天氣不正 慎防痢疾

初秋之際冷熱不一稍有不慎痢即乘機侵人一經患染痛苦難言醫治之道惟有速服華壹氏紅白痢疾丸始能於最短期內脫離苦海重獲自由痢疾患者請即一試

上海華壹氏藥房出品
駐青分行四方路六十四號
電話二五〇三四號

永華齒科醫院遷移聲明

本院因修理房屋已由天津路遷於山東路中市二二二號金城大藥房內照常應診此啓

院長　劉永華

影片的製作程序（續）

劇本選定之後，即開始分配角色，指定導演和各種技術人員，演員的分配，完全須使演員的長處適合於劇中人，這種工作大多由監製人與導演相議而行，而導演人的能否勝任，其條件亦與上同，但應惠錄的公爵夫人一片，一身兼三職——編、導、演——則是例外了。

技術人員大致可分佈景師、錄音員、攝影師、音樂指導等。

工作人員指定以後，便開始攝製的準備：導演忙着作他的計劃，演員忙着背誦對白、演習表情，佈景師忙着製作佈景，攝影師、錄音師，各準備應用的工具，工作全部入於緊張狀態。

工作人員們的工具準備整齊以後，同時演員也已熟習其工作時，便即開始攝製，普通內景，都在攝影場內攝取，攝影場以該公司之組織大小而定其優劣，大公司之攝影場，一個片子的製成，除去特殊取景以外，其設置是極其偉大完全的，無疑的男女明星的化裝室、錄音、各種道具佈景、水銀燈、攝影器收音器是完全設在攝影場內了，場內所行的人的行動，完全須從導演的命令而行，每一個鏡頭的道具和佈景，準備完全了以後演員便開始化裝，俟導演認爲演員之化裝已完全滿意時，便令攝影師以及管理的錄影器，對好光線，以便攝製，這時候導演便用傳聲筒，令演員在鏡頭前試作種種表演和對話。

待導演認爲已能滿意時，便對攝影師喊一聲Ready即作手勢使錄音室中人準備錄音，這時全部工作人員，都集中精神於注意自己動作，於是導演便向鏡頭喊一聲Camera，而向錄音員令其開始收音，這時攝影師也便開始將鏡頭開始曝光，錄音員亦開始收錄音，演員亦各按其固定的步驟去表演，音樂指導使令樂師演奏，所要演奏的樂曲，這時導演的精神完全集中於演員的動作、對白、和所配合的音樂，這種偶有不配和時，導演便命令工作立刻中止而指明其錯誤，這樣所攝的一個鏡頭以前的工作也完全無用，再從新另作，一俟完全無缺時，這鏡頭才算完全告成。

拍攝外景，導演須領導所需要的人員赴預定地點去拍攝，手續和內景差不多，不過因係外景，陽光充足，便用不着水銀燈，而對白與音樂也有時因難得適當的裝置，等到印製的時候再配上去。

照這樣一個個鏡頭按預定計劃攝成後，拍攝的程序便算完成，接着是顯影的工作。

影片的顯影和普通顯影一樣，只是大小之分罷了，而如果是彩色影片，則所用的藥片便要複雜得多，顯影完畢後，則取出影片放在定影液中實行定影。

影片從定影液中取出，便不致再發生變化，將影片捲在輪上陰乾，然後在影片的兩側刻劃音痕，這是說：錄音員在攝影時，並未將所有的聲音錄於片上，即收在錄音盤上，現在把它重放出來，刻在片上，以便剪接，便是沒有錄音的外景，也在這時候刻到必須的對白和音樂。

什麼都是在進化，攝影與錄音同時完成的機器現已發明，這樣已不須再費兩次的手續，而且比前者的動作與錄音的配合更加準確，現在美國的幾大製片公司已在實用着了。

剪接室中有一大桿，四面立着剪接員，他們收到影片以後，便在燈光下檢查影片，不能用的逕剪了去，然後再接成整卷的影片，必須的字幕也於此時加上。普通每套片子約九卷，每卷約有一千英尺，再加上三卷短片便以演兩小時，影片經過剪接，大致已算完成，先行試映後，如不曾發現毛病，可以印拷貝了。

印製拷貝，並沒有什麼麻煩，不過把剪接成的影片做爲底片，一卷卷的復製成許多拷貝。分送到各地去上映，底片永久存放在公司中，拷貝用壞了時，還可以繼續製新的，這樣一套影片從選本到製成，手續已告終了。

至於在影片中所見的奕嶸倒塌等場面，多是製成的模型，看來極其危險，也自有其巧妙的背景，不過經過佈景及攝影師的一番巧妙裝置及取影以後，不能看出其破綻而已。（完）

知道嗎

洋車、馬車、以及夜市雜貨攤上用的電石燈、（又名水月電燈）總都廢燭的光着、雖然很普遍、但你知道到底是怎麼回事、這裏來告訴你：

燈裏面有電石、電石又名（亞塞其倫）原料是——炭化加爾果木——成分是炭氣和鈣氣、是用木炭、可克斯、新石炭、通電氣加熱而成的。

用時加水、便生氣體、這氣體就叫亞塞其倫、有時混入空氣遇火要爆炸的。

市內出售的電石、每一基羅格蘭姆（約二十七兩）可放三百利特的亞塞其倫、若點三十六燭光的燈光、可連燃十八小時。

牠有惡臭、也有毒、如混入氧氣燃燒、能生高熱、可接合鋼鐵或熔化鋼鐵。（敏）

環境

（長笠）

朝霧中，珠米陪我，說着、談着，光陰便溜走了，壁上的鐘，鏗鏗的打過了十下，我和珠都起了身，商議路上了山東路。

行人都好像剛由被中爬起，兩眼朦朧着，雖然時候已經不早了，但那些醉生夢死的人兒，也許還在夢鄉中，找尋甜蜜呢！只有那露宿街頭的乞兒，以及小販的叫賣聲，點綴着這寂靜的清晨。

剛出的太陽，發出了無數的光芒，燦爛的照耀着大地的一切，微涼的風，吹在行人的身上，感到非常的舒服，不由自己的，我和珠的腳加快了速度，遠遠的走來了一個女郎，深紅的衣服，被太陽照着，更加紅了十倍，走近了，那瓣黃的臉上，擦滿了厚厚的白粉，但也遮不住臉上的瘢痕，眉目間現着很濃的，但一時記不清了，清晨的街頭，雖然很值得使人留戀，但我無心再看了，眼前隱約的現出那剛走過的女人的影子。

午飯時，腦上現出了那女人的影子，她是誰？我不去想她，然而那隱約的影子，總不肯消失。

啊！想起來了，那不是過去的同學絹嗎？啊！絹；她墮落了，不，她不會的。但不是她又是誰呢？記得她在求學時的思想、學問、一切一切都比別人好的，但爲何現在又墮落到如此的地步呢？環境也能改造人的志氣嗎？回想到絹和我分別至今也不過三年，但她能變的這麼快嗎？唉！一切的一切分秒中都有演變，何況這又是長長的三年呢？

天花

燕西

這幾天本市當局鑒於天花發現的期間，我把天花的各方面介紹一點，以引起大家的注意。

病原：——病原體尚未決定，但一般醫學者，多以一八九二年所發現之固爾尼里（Guarniero）爲病源之微生物，其傳染力最強，對於寒冷乾燥的抵抗力甚大，常因接觸或呼吸而傳染，人體不論老幼皆富有感受性，惟一度感染之後，可免疫數載。

流行：——此病在冬季最爲流行，夏季則減少或消滅之。

症候：——潛伏期約九日乃至十三日，發病期突然戰慄，體溫上昇至四十或四十一度，呼吸急迫，脈搏頻促，頭痛、煩渴、嘔吐、腰部四肢關節疼痛，小兒併有嘔吐，搐搦等症，寒熱稽留約三日，其間口腔粘膜先發生紅色小丘疹（內疹），繼而在上顋或上膊的內側發現紅小點，（此小點不久即消散）大約在第四日乃於顏面前額等部發生帶圓形的小白斑，逐漸向下蔓延而遍全身，紅斑漸漸增大，至第六七日變爲水泡，第八日左右，水泡凹下如臍，稱爲「痘臍」，第九日變爲膿泡，膿泡周圍有紅暈，重者或融和，或出血，輕者乾燥結痂，至第十六日以後，徐徐脫落，殘留褐紅赤色的瘢痕，終身不退，患者常因併發他症而死，此病癒後甚屬不良，但亦有發疹稀少，不變膿泡，發疹後寒熱隨即消散者。

這就是「假痘」。

豫防法：——（一）將病人嚴重隔離，（二）佈種牛痘，種牛痘可以確實豫防傳染，強制種痘，尤爲有效，我國法律規定一生須種痘兩次，生後三個月以上種者爲「初種」，其後每年須種一次，（三）種痘時先用脫脂棉沾酒精擦淨種痘部的皮膚，然後用消過毒的小刀劃破皮膚，（不必過深，以稍出血爲度，）次用適當的器具將新鮮的痘苗塗在皮膚的劃傷口上，種痘部以左上膊的外側爲最宜。

種痘經過——初種與復種不同，復種過常較初種爲短，初次種痘，一種處於第二日終至第四日初發生赤色浸潤和丘疹，第五日變小水泡，第六日水泡增大達於極點，第七日水泡的周圍紅暈，第八日變爲膿泡，周圍浸潤，紅暈益爲顯著，此時食慾缺乏，煩渴，寒熱，附近淋巴腺腫脹，到第九日至第十三日內容就乾燥，漸次結成痂，痂約在第二十一日脫落，瘢痕終身不消，復種經過，則種種不同，或於數小時內，接種處發生搔癢，略現結節、腫結節，並無水泡，結痂，或則在種後第三日發癢，第四日發疹，第七日極其增大限度，第九日即乾燥結痂，或在第四五日即見結痂了。

常識　竊賊（七）

（華）

除日竊夜竊兩類外，其他行竊方式，有特殊手段者，應再分述於後：

偷牛賊：鄉村等處多有之，得贓之後，或以販賣，或私屠宰，市肉鬻皮，俾易銷贓，歐美各國，牛肉暢銷，故偷牛賊爲多。

偷馬賊：在昔多以名馬，用作乘騎，近因賽馬之舉，風行全球，遂至因賽馬優良，而偷竊者有之，因謀索金錢，而偷竊者有之，偷馬與偷牛之目的不同，而其逃遁最易，蓋偷得之後立可乘之而去耳。

偷狗賊：偷狗賊，中國北部嚴寒，一入冬令，皮帽盛行，此項皮帽，普通多以貓皮爲之，以是偷貓之風頗盛，切口稱「山貨」，皮帽之次者，多以狗皮爲之，故偷狗者亦夥，切口稱「地貨」。

偷衣賊：有入住宅而偷竊者，有於晾曬之時而偷竊者、有在遊園戲院偷竊號牌而冒領者，得贓後即賣於當舖，或售於打小攤者，此類竊賊目的專爲竊取衣服。

偷車賊：恒有二人整同行竊，多用搭肩之法，登牆入院，開啓街門，有專竊洋車、自行車者，有附及衣物者，恒置車箱內，二人拉之而出，虛掩街門，一作乘客，圍以車毯，坐於車中，一充車夫，拉奔而逸，有一拉一推而俱不坐者，遇人盤詰，則多告以主人現在某處，或由某處回來，屬往迎接等語，用以搪塞，自汽車賊、乘機偷竊者：即於道旁路隅，俟人離去之時，竊乘而逸，入室偷竊則與偷竊人力車無異，每有勾通僕役以行竊者，此等偷竊，多係潛於乘車之技能，又有冒充車夫以行竊者，其方式：恆拉空車息於富室之左右，佯爲待座之狀，然後乘機入室，或稱洋車乘機而上，竊得物品後，即裝置於車輛中，然後徐步而歸，或俟人乘坐之後，拉之而去，警察每以人力車待座，視爲常事，故忽而不究。（完）

△小消息▽

梅蘭芳年來寄居香港，已不復現身紅氍毹上，獨享清閒悠然生活，其夫人福芝芳暨諸子等亦隨梅相處，福曾於今夏作春申之游，經滬上友好僑寓坤伶鄭冷如拜爲梅氏門牆，而以福師事，是爲梅氏謝氍後之一新弟子也，梅氏日常消遣除與在香紳賈巨商週旋，驕酢於俱樂部之外，兼喜出入舞榭、金陵、大華等舞場嘗見影蹤。近一年中，梅因家庭開銷浩大，經濟來源入不敷出，況受申匯暴跌之影響，彙之貶幣耗貶，雖早擁舊時之巨貲，在折減狂跌之下，自遭相當損失，致京中盛傳梅之體格減瘦，當爲頃近受各方面展察所致，故又復萌北歸之意，至於重登舞台恐成事實。

江商株式會社 青島支店
營業課目 棉花、棉紗、棉布加工品、人造絲布製品、砂糖、雜穀、海產物、石炭、染料、洋灰、三合板、建築資料、其他一般雜貨、機械部分品製作及修理、木工品製造
共榮紅石纖維工場所 日本油脂株式會社 代理店
青島堂邑路七號 電話二一五五九號
（電報略號 江商洋行）

育仁堂 花柳清血 追毒丸
育仁堂 奇效立愈 白濁丸
育仁堂 婦女化血 通經丸
青島代售處 北京育仁堂

青島新民報印務局
營業科目
青島奉天路二一四號
電話(3)〇〇九一番 一〇一九番 一四二〇番

印刷
活版 石版 寫真版 膠版 凸版
新式紙盒 精美日曆 五採商標 代製銅凸凹版
製造

青島家畜醫院
◎犬馬診療 經驗豐富
◎門診出入 收費低廉
招遠路五十一號 電話三一七一一番

青島特別市成衣同業公會啓事
敬啓者敝會爲謀同業福利及工人生活起見自九月一日起工人薪呈改件請君賜顧一律現款概不抹零望祈各界原諒是幸

染料、工業藥品、油脂及同製品
大阪合同株式會社
本店 大阪市東區北久寶寺町一丁目四二號
天津支店 天津日本租界蓬萊街二八號
濟南出張所 濟南商埠西區經三路三九九號
北京出張所 北京內一區朝陽門大街二八七號
駐在員 石門、太原
青島出張所 青島市場二路四五號 日興大樓三樓 電話（二）五四一七號

三山誠眼鏡老店
專業四十餘載 營業四十餘載 馳譽中外
自設精工磨片 品質精良 定價低廉
堪稱華北唯一
青島即墨路五十五號
電話二一五八八三

精神治病不針不藥
精神治療專家宋本昭啓
地址 定陶路十八號

內政部化驗許可證成字第一號
實業部商標局註冊證第二七四九號
國立北京大學醫學院檢查化驗鑑定合格
商標局註冊立案……全國各地方政府註冊
各埠經售處
青島 濟南 烟台 威海 周村 濰縣 博山 坊子 膠縣 高密 德州 東昌 棗莊 臨清 桑園 龍口
口請堅决指定要去痰精
有痰去痰、無痰防痰、人身無痰、益壽延年。（預防痰患）
去痰精
口萬病皆由痰作怪……願君速服「去痰精」！逢痰化水
專治

港粵滬 天喜堂
藥力偉大 婦女信譽
老牌調經丸
常治經病白帶不孕等症 四十餘年獨沽一味
青島代理
青島濟南總經理 廣東藥品商店

營業科目
三菱公司
三菱海上火災保險會社代理店

鳴謝良醫
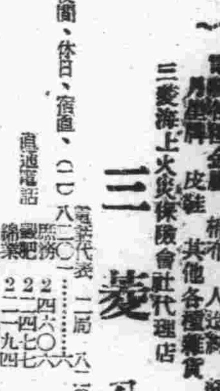
楊君道真針法神奇凡疑難病症莫不手到病除
萊蕪二路六號 敝人楊鋼謹啓

新阿斯援爾撒片
Banyu
經口的六〇六劑
對於梅毒之治療、不可缺有六〇六號劑、是人周知之事實也。然而此六〇六號因係容易變化之藥物、故未能以爲粉末、或片劑而服用、只得爲靜脈內注射用而應用。
所以當其治療非經醫師的手續不可、又在婦女或小兒之治療、往往有困難於靜脈內注射之時、故不得已而中止等缺點不少。
本劑「新·阿斯援爾撒片」爲完全補充此種六〇六號之缺點計、只將六〇六號劑化學的集成之一部分變更、而改變爲容易服用之片劑、所謂經口的六〇六號劑也。
因之其治癒効力非常偉大、即除六〇六號劑以外之任何藥劑、絕不能比肩且其服法、極是簡單、即如普通片劑同樣、只需內服一法即收偉効。
更對于「阿梅巴赤痢」「痲疾」以及豫防梅毒、收見著効、是已有定評之事實也。

包裝 二〇片 五〇片 一〇〇片
主治各症
有名大藥房均售
日本·東京·日本橋
萬有製藥股份有限公司
青島經售處

夏曆四季各節令 須免除虛文酬應

市公署奉令通飭所屬遵照

關於夏曆規定之春夏秋冬各種節令、在中國之習俗上、民衆間之互相稱賀、頗爲普及、而在各機關中、亦引節日爲假日、以取順人情、惟各機關內之職員、時藉過節之名詞、向各該長官稱賀、或饋贈禮物、或函電往來、此項耗費、實爲不貲、華北政務委員會以在茲國事艱難之際、諸以憂勤惕勵爲先、此種交際虛文、實無崇尙之必要、爲免去此項虛靡、增高實務之效率起見、特通令各省市公署通令所屬、對此各個節令之應酬虛文、務須戒除之、市公署奉令後已通令所屬機關知照、茲錄訓令原文於后：

訓令：爲訓令事案奉華北政務委員會令開、查夏曆春夏秋各節、沿從習俗、曾及商民、在公家例爲假日、只以取順人情、在僚屬稱賀長官、現本無所必要、如當國事艱難之際、諸以憂勤惕勵爲先、若尙虛文、必防實務、本屆中秋、函電交馳、仍復不免、用特申告同僚、嗣後咸知所戒除分令外合行令仰遵照、並飭屬一體遵照此令、等因、奉此除分令外、合行令仰遵照此令云。

日本總領事館 追悼殉職警官

中日各長官蒞臨致祭

日本外務省殉職警官招魂慰靈祭以十日午後二時爲期於日本全國及在滿洲國、中國各地駐剳之各總領事館、領事館分駐所、派出所等內舉行、在本市日本總領事館、並於二時執行佐谷警部外○○名之合同慰靈祭、即至定刻時、到有高岡總領事、岡田民團長、陸軍部隊、興亞院、鄉軍、憲兵隊代表、民會議員、國婦代表及館員、警察署員家族等數百名、而本市警察局傅局長、對馬副局長、加賀谷警備總隊長等特參加致祭、並由笠井警部司祭之下、開始儀式、次由齋主青島神社池永宮司奏上降神儀式、招魂詞、及祝詞、復由祭主丹後署長朗讀祭文、繼由總領事捧讀「爲東亞建設尊貴犧牲○○名英靈之祭詞」、右項祝詞及祭文捧讀終了後、並由署長、總領事、陸軍代表、憲兵隊、民團、興亞院所長（代表武藤通譯官）家族代表、市公署代表、來賓代表、新聞社代表、一般代表等按順序進行奉奠玉串、昇神儀式完畢後、午後三時由委員長致詞、後於前庭暇飲神酒、至四時半散會、如茲在天朗氣晴裡而嚴肅之招魂祭圓滿閉幕矣。

高岡總領事 榮轉要職

對記者發表談話

在青島日本總領事高岡禎一郎氏今次陞任外務本省要職、其後任者決留外務省調査部長高瀨眞一氏接充、高岡氏對記者發表談話如次：余於去年冬來青、接任總領事之職、今已閱一年、本想今後爲青島僑胞將盡棉薄、不料接到歸國命令、故不得不離開青島、在青島雖有一月之逗留、但語淡尙有機會、故確欣感想只可付諸他日再事發表、要言之由種種方面言之青島實爲良好之處也、堪稱日華協力、共存共榮、新建設之模範地區、余挽能離去如斯模範都市殆爲遺憾、總之今後余無論任職何處、決對當地之發展、及日華之與餘予以協力、最後並祈各位之奮鬥、大致於來月可以離青、故高岡氏之離青殊爲各方面依惜不止。

高瀨眞一氏 通曉中國事情

再其後任高瀨眞一氏、民國十二年爲領事官補在濟南任職後、並任職於通商局第一課、民國十六年轉青島副領事、翌年任大使館三等書記官、繼續歷任外務事務官、領事、泰國公使館一等書記官、熱谷總領事、去年八月就任本省調査部長、今次榮轉青島、該氏精通各國情勢、或在上海、廣東各地任職、今次來青島爲第二次、中國事情亦甚明瞭、隨東亞共榮圈確立之秋、能來青就任大青島總領事、實得其所也、故各方面均莫大期待不置云。

聯合學藝會

募集之作文教局審核中

本市教育局舉辦之全市聯合學藝會並作文募集、其募集之作文、業經各學校徵集完畢、彙交教育局審核、又關於本市市區學藝會、定於十八日在市禮堂舉行、現正準備一切、並柬請各界屆時蒞場指導、至於表演程序、亦在編訂中云。

禁烟局鄧科長 來訪本社

青島禁煙分局第一科新任科長鄧仲吉氏偕辦事員鄧國礎來本社致新任寒暄云。

總理誕辰 市署休假一日

本市市公署、以本月十二日爲總理誕辰、休假一日、業已通令所屬知照云。

即墨區警察科 肅清各村匪賊

組偵緝班隨時出動

即墨區辦事處警察科、以當轄區域內、現在大股逆匪、多經駐在皇軍及警備隊警察等之各處追擊討伐、殆亦全部潰滅、然仍不免有三五聚夥、潛伏夜出、綁架勒贖、敲詐搶掠、小股匪賊、潛跡各村落、出沒無定、擾亂治安、雖無調派大軍討伐之必要、却有隨時肅清之急務、因之特選拔精明強幹之警士、編成偵緝班、着用便衣、攜帶手槍、不時分往各村落偵察匪類之出沒地、予以逮捕、各高級長官、更隨督飭進行職務、務期使一掃匪類、完成明朗樂土爲目的云。

生油米市 市況漸次下跌

本報特訊 本市期現生油米市、近來交易恍惚、亦升亦降、十日之現生油市、洋申寫相率進辦、故初市情況興奮、銷下大暢、惟後以期市慘跌影響、洋新跌落一元、過磅退盤、現生米市各洋商爭相吞納、進胃親切、無以期油閃落之故貨主亦多認售、故過磅極佳、火車生米四十一元、四十二元、西南口米四十三元、定期生油市、初以現貨暢旺盛氣蓬勃、乃躍升二元、一般心理以爲突高過猛、頗覺不穩、把符亦因追漲不易、竟乘高拋吐、市逐漸次下游一瀉再瀉、入於萎靡之途、人情受此挫折、一時似難返坤、然因升降過猛、再落亦頗不易、故午後頗覺平靜、始終無大升降、於和平變裹收市云。

期現紗布 市况無變化

本報特訊本市期現紗布銷下、運來又有轉入呆滯之態、故每市交易平和、升降咸感不易、十日之現紗布銷下、各幫納意不親、徵露鬱態、境況平平、定期標布交易、人氣亦無何變化、市況安和、惟以受油市挫落影響、頗受牽制、故終日無何發展云。

本市衞生當局 開始種痘

本市衞生當局、以天然痘之流行、防害於市民健康者、實非淺鮮、稍有疏虞、已經發現、即有蔓延之勢、上年度曾發現百餘名患者、情勢頗爲猖獗、本年爲防患於未然計、特提前辦理臨時種痘各項實施要領及日期、已誌本報、茲以各項進行事宜、業已籌備竣事、第一期之固定游動各班、及各學校平民院等業自昨（十日）正開始種痘云。

錦州路小火警 消防隊撲滅

錦州路一二一號、附十四戶住戶侯鴻恩、（年四十歲平度人）終日在外作工、於九日下午一時、其住室內突然發生火警、經鄰人發覺報警、立電報消防隊、破門入室撲救、火即熄滅、被褥板壁被燒毀、侯某被帶往分局訊辦云。

建設局姚局長 到局視事

本市市公署新任建設局姚局長、於本月十日到局視事、並布告周知、茲誌之如下：爲布告事、案奉青島特別市公署第九一一號委任狀內開、茲委姚文蔚代理建設局長此令等因、遵於十一月十日到局就職視事云。

濰縣警隊協力日軍 奮勇剿殘匪

匪軍逃竄收光輝戰果

値此日華官民協一體、第三次治安強化運動之際、茲有下列朗報探誌於後、本月三日在濰縣東方約二十五公里于家庄子有屬系土有爲匪約一百名侵入該地、接到此報之濰縣警備隊○○名與皇軍密力急襲該處敵匪、在中隊長張漢臣、小隊長中光賢、田介範、萬鴻章氏等指揮之下、敢行掃盪戰、與皇軍共同突入敵陣、敵軍逃竄、並予以追擊、收輝赫戰果、又其勝行勝一等兵之奮勇殺敵的行動、堪爲一般兵士之模範、並發揮旺盛之攻擊精神、咸爲現地中日軍官民一致稱讚、戰果如次、敵遺棄屍體五一、鹵獲品、捷克輕機關槍二、步槍九、自動步槍三、手槍三、其他、彈藥、被服、文書等多數濰縣指揮街警察之積極果敢活躍、竟收多大之成果、深爲附近住民感謝、然於十一月六日、自高密警備隊長以下○○名在指揮街西南方約六公里小期堡附近警備行軍中、遭遇應系便衣匪約十名、爲先發制人計、予以攻擊、交戰四十分、敵遂遺棄屍體二一、向南方敗走、鹵獲手槍多支云。

本市十月份 物價漲落情況

本市社會局需給股頃將十月份下旬物價統計完竣、並十月份物價漲落、茲誌之如次：

粮食類 糧食近來本市糧紛因來源缺乏存貨不足應用、故價格大漲、雜糧亦隨之稍漲、

燃料類 煤仍以公定價格出售、其他亦如上半月相平、

調味類 生油因洋行家及申客暢大量收買、致價格日見增漲、豆油等因本市存貨尙敷應用、故價格未見漲落、惟砂糖因輸入不旺、存貨不多、以致價格大漲、

鷄肉類 鷄豬牛肉因來源暢旺、故價格均見稍落、其他未見起色、

魚類 銀刀魚黃花魚偏口魚等、因輸入暢旺、致價格均落、其他亦如上半月相平、

果實類 香蕉蘋果橘子等價格、西瓜因天氣漸寒、未見漲落、又加本市存貨很缺故價格大漲、

菜蔬類 白菜菠菜韮菜等因生產時期致價格均落、惟地豆韮菜產期已過價格見稍漲、

衣料類 棉紗顏料價格稍漲、故衣料價格亦隨之少升、

皮革類 因本市存貨足敷應用、致價格亦如前月相平、

建築類 磚瓦洋灰等因爲定價格出售、木材價格亦如前月相平。

成績良好 商會募款救災

達七萬三千元

本市市商會救濟四川路新廣場火災被難貧民起見、特由董事會議決定、組織募捐組、分別擔任區域向各商店募款、開始進行以來以各組員之努力、暨各紳商之同情於各被災難民、是以該募款事項、獲有相當之成績、聞所募款項數字、將達七萬三千元、現該會正在造冊結束中、俟結束竣事、即將該款呈送當局處理云。

北京路小學校 師生捐款救災

北京路小學校全體師生、爲日前新廣場災遭回祿、有學生數家被災、所有財產、蕩付一炬、情實可憫、由該校指導官及校長發起、全校師生踴捐、以資救濟、鬪數日間、共得洋一百六十四元三角二分、定於十一日約被災學生家長到校領取、幷予以慰問云。

寫眞特報 漫談菜市場

各處均擁有一部份主顧

蔬菜、也是日常生活所必需的一種食品、無論是什麼人、吃飯都必需要有一些菜蔬來下飯吃。每一個主婦、或是每一個家庭間操持着一日三餐的責任者、每天的腦筋中都要想着：「今天吃什麼菜呢？」每天一清早、他們都要提着菜筐子向菜市場走去、從菜市的這一頭、走到菜市的那一頭、然後菜筐子裏裝滿了菜、再提着回去、準備着如何燒熟了、如何使其味美了、才可以做爲下飯的佳肴。

世界上的人、沒有一個人是不吃食物的。誰都要「吃」、誰都不可缺少「吃」。只是「吃」的階級的不同、人類是有不同的階級的、「吃」的也就不相同了。「棒子麵」「鹹菜」也是「吃」、「鷄鴨魚翅」也是吃、但是其中相差得就很遠了、這只是階級不同的緣故而已。

說到菜、也有不同的販賣情形、有的是批發的商人、有的是街頭叫賣的小販人、還有集中在菜市、成爲一個集會似的兜攬生意。

在青島的菜市場是相當的茂盛、每一個地方的菜市場、都是擁有一部份的主顧。在市中心一帶住着的家庭主婦們、多到黃島路、易州路一帶買菜。黃島路這條路是一個人行便道、上面有一階一階的台階、是不能通行車馬的、所以擺菜攤、做爲一個普通的菜市場、却是相當的方便。這地方以各種蔬菜最多、除了普通家庭人人所要吃的菠菜、白菜、芹菜、大葱、大蒜等以外、還有幾家點心鋪及肉鋪、或是賣零食的也很多、在黃島路通濟寧路的那一條小胡同、是專門售賣鮮水菜及乾水菜的、無論是海蝦或是各種鮮魚鹹魚等鮮水菜、或是海參麵筋等乾水菜完全有賣的。黃島路的最下面有賣鷄子的老頭在那兒兜攬着生意。

市中心區一帶的住戶、多半是以黃島路這菜市場做爲買菜的中心地。市中心區一帶的住戶除了在黃島路購買菜蔬以外、還有一部份是願意在易州路那買菜、這地方的菜、好像含着一點批發的意思、除了固定的菜舖和菜攤外、還有固定推車的菜販子、價錢和黃島路相同、不過也要看買主的派頭如何罷了、如何不是慣於跑菜市的主婦們、就是有很便宜的東西、也要化很大的價錢買回的、如果是每天靠住了買某一個攤的菜、或是習慣於買菜還價的廚師傅、就可以買到便宜的好菜蔬。在市中心區一帶的住戶、及各住戶的廚師傅、買菜、都是集中在這地方。青島這地方特別是不管什麼時[illegible]菜市場都是隨[illegible]人滿之患、尤其是易州路、正是一個交通要衝的道路口、但在無論什麼時候、都是擁擠的、交通秩序維持很不容易。

在青島最著名的菜市場、要算是大窰溝的菜市場了、樓下一片房屋、完全是菜市和鋪店、鋪店多售賣乾果及罐頭之類的、販菜的一邊、又售賣日本人日常用的各種菜蔬、各種魚類、再有一部份是肉類的鋪子、無論是各種乾菜、都有售賣的、這個菜市場的主顧、有一大半是日本人、因此、這地方的菜蔬、也屬於日本味兒的。販賣菜蔬的一些菜販子、也都能將各種菜蔬的名子翻成日語、與日本主婦說起日本語來、却是對答如流呢、而且價錢也不貴、水果方面、是比市內要便宜些。

再就是華縣路的市場、這是擁着海西一帶的住戶、及附近一帶的飯館子、都是華縣路菜市場的好主顧、裡面或者還比大窰溝菜市場要大一點兒、賣魚類的較多、並有多數的牛肉鋪、豬肉鋪等、價錢較市中心便宜些兒、往往有市中心區的主婦、坐着車子到華縣路去買菜的。

再就是東方菜市場、擁着龍口路、齊東路、黃縣路等一帶住宅區的主顧、因爲那一帶的外國住戶較多、所以一些[illegible]國家庭主婦買的菜蔬、多半在東方菜市場買、性質和大窰溝菜市場相彷、除菜蔬以外、還有水果鋪、點心鋪。

除此以外、在台西鎭的住戶、有西鎭菜市場、供給他們的日常需要、在台東鎭的住戶、有東鎭菜市場、供給他們的需要、還有滄口路、博山路一帶、有大批批發性質的菜販、他們完全是來自鄉間、售至城市中的、總之「菜」、是人生日常生活上所不可缺少的、普通家庭間的一頓飯、有個一二元代價的菜蔬、就算是了不得的人家了、如果以家常便飯請客人、有五六元的代價到菜市去買些菜、也可以買到相當豐富的菜肴來了、不過、世日是如此的艱難、眞有省吃儉的人、每天只用兩三角錢的菜蔬來果腹、如果、世人都如此、那又苦了一般菜販子了啊。（寫眞爲市民赴菜市之日菜販）

泰山參拜記 (四)

登靈峯絕頂心曠神怡

泰山南天門位於十八盤道盡處、因對向北天門故有南天門之稱、亦謂三天門、其附近勝景爲紅雲門之題書、有「門闢九霄仰三天勝蹟」「階當島級俯臨千嶂奇觀」對聯刻書於上、其正面臨於關帝廟、左有月觀峰、出乘觀峰、西天門折道向東在岩屈內有茅屋民家兩三間點綴其間、俗稱天街參拜道由此門向右折位於飛龍岩、白雲洞右側、左側爲北斗台由碧霞宮石階向上騰登、門前列有道教僧侶數人齊吹法螺、聲音宏大、震動山谷、記者亦嘗長喇叭猶用力一吹、聲音達於山野、氣息盡消、兩腮振振作痛、循此門進入廟內、在廟拜殿前拜禮、兩手相合時、童子側爲敲鐘打鼓、出宮內、過更衣亭前向左折由天道向前進行、參拜左側之東岳廟、孔子祠即達山頂玉皇頂、登山者均來進香、香煙繚繞籠罩廟內香氣四溢、進香均陶醉於此幽境芳香之環境中、不能自持門前有粉書「秋季豐收全萬大腸關」匾額一方、莊嚴瞻仰、記者亦行禮祈禱、「邢家平安」、「東亞共榮」、西廟堂之壁上懸有爲各國體順參詣之五色旗、及五族協和之旗輪旗、靈峰泰山絕頂上、四週景色、盡在眼下、一向均充滿欣悅情緒、在此中庭地上有突出之岩石、實爲全山之最高處、玉皇頂廟前有無字碑一塊、傳爲秦始皇帝封禪之際所建立者、並無一字書於其上、令人起奇妙之感、回憶始皇建設萬里長城之蓋世氣魄、使人聯目昨古、然僅十幾年光景、王朝陷於滅亡之境、亘歲幾世紀之歷年留有多種史跡使致人憑弔而已、秦朝與回復起者計有十三代、最後終於滅亡、而具有歷史之無字碑、今竟依然樹立一千二百餘米突之靈山山巔、默默無語、屹立其間、回顧秦朝之雄威、不勝今昔之感、在漢世紀內中國歷代朝廷、變遷淡次興亡之命運、而民族依然存立於今、特向無字碑三鞠躬以表感激、還市古人史跡、無不致然起敬、記者屹立其旁、不忍離去、然此項無字碑、實爲青島新民報無名記者留有感懷高嶺之印象、此項中皇能古傳讀後世向嚴碑前、特離去碑前、向趾極頂探找勝跡矣、

（寫眞上泰山極頂、下登山者舊佰）（未完）

警察局加派 値班人員

處理臨時事務

本市警察局以日間値班人員未有規定、遇有急要事項、往往承辦無人、殊有失重從事公務之意、茲爲增加公務上之效率起見、特自即日起、凡中午十二時至下午一時之間內、規定各科均派値班人員一名、星期六則自十二時半起、星期及例假日則分上下午有値班人員、以便處理臨時急要公事、特訓令各科將派定人員及值日期造表送警務科存查備考、茲錄其訓令於後、爲訓令事、查本局逐日値夜班之人員、早經派出、惟日間値班人員、尙未規定遇有急要事件、往往承辦之人、殊失愼重公務之意、茲定於自本月七日起、凡平日中午休息之時、即自十二點半起至兩點半止、各科所應派値班人員一名、在局値班、其在星期六日、則自十二時半起至五時半止、各科所應派人員一名値班、又遇星期及例假日、更分上下午兩班計上午自九時起至十二時半止、下午自十二時半起至五時半止、所有後班人員、應仍照舊辦理、以專責成、而重公務、除分行外合亟令仰遵照即將派定日間値班人員表、送交警務科存查勿延爲要此令。

意圖營利略誘婦女 處徒刑一年半

張鴻昌妨害自由案、經地方法院審理終結、日前宣判、被判處徒刑一年六月、茲誌判決書原文如次：

公訴人本院檢察官、被告張鴻昌（男年三十二歲無業住仲家窪）右被告因妨害自由案件經檢察官提起公訴本院判決如左

主文 張鴻昌意圖營利而略誘婦女、處有期徒刑一年六月。

事實 張鴻昌與邵劉氏之女邵氏、同院居住、本年九月十九日（舊歷七月二十八日）張鴻昌以代邵氏尋覓工作爲名、將其誘至西廣場在逃之崔姓家內、使其賣淫、藉圖贏利、邵劉氏拒絕未允、乘機逃回、經其母鳴警、將張鴻昌抓獲、轉送本院檢察官偵查起訴。

理由 右開事實、迭據被告於警察之初自日不諱並經告訴人指訴歷歷、犯罪事實、至爲明確、審判中空言翻異、但查其供詞、與前在本院檢察官偵查中之供詞、亦前後不符、自屬不足採信、查被告以代被誘人尋覓工作爲名、而將其送至崔姓家中、且由崔姓使之賣淫、並非與被告報酬、是被告意圖營利使用詐術誘拐良家婦女、自應負意圖營利而略誘婦女之罪責、惟查被誘人於被誘後之數日內、即行逃回、且尙未實行賣淫、是犯罪所生之損害、尙非重大、酌量處以較低之刑。據上論結應依刑事訴訟法第二百九十一條前段、刑法第二百九十八條第二項第三百零八條第一項第五十七條判決如主文

僞造圖章作保

和對不實被警捕獲

孫聞邊（年三十五歲寧波人）住平度路觀海樓二十九號、與竇雲卿（年五十歲上海人）李國棟（年三十四歲皖人）方如福（年三十八歲皖人）均係由上海販貨來青、李國棟及其妻等、近欲返原籍、李乃託方如福代爲覓舖保、以便請領旅行證、方如福富轉託竇雲卿、孫聞邊代爲找保、孫竇二人竟以九角代價僞造高密路萬豐和記章一個、蓋於旅行證保證書上、轉付李某、李某復託所謂圖章不實、李某乃赴萬豐和對保詢問該圖章是否該號所蓋、萬豐和經理王鳳瑞（年三十八歲即墨人）證明該圖章係僞造、乃鳴警、經警偵悉、獲方人一併拘獲、連同證據一併送分局訊辦云。

禁烟局防止所屬 藉端勒索

華北禁煙總局、爲防止所屬案商民、特於日前佈告商民、對於外出辦事人員、如有勒索情事、可用密函告發、本市禁煙分局奉令遵照、茲錄佈告原文如次：

爲佈告事：官吏辦理公務、最要緊的就是居心清白、奉公守法、不但要取百姓分文錢財、連禁煙機關人員、和商農人等接觸的地方甚多、本總局長已經淡次的告誡他們、不許需索錢財、也已經出佈告、散大家都知道、所有禁煙機關、如本總局、各禁煙分局、各辦事處、各分駐所、派出去辦事的人員、也有辦理關於禁煙公務的、也有調査關於禁煙案件的、都是依照章程、發給旅費、他們的實用、都已經公家擔負、自然不得再向商農人等需索財物、如果違敢要錢、就是違法、就該懲辦、但是禁煙機關、散處各地、人員甚多、本總局長不能都看見聽見、如果在外辦事的人員、還敢違背約束、向百姓要錢、受他勒索的人、儘可到本總局或該管禁煙分局、指名告發、僞或有所顧忌、可以用密函遞呈本總局長或該管禁煙分局長、只要函內具有告發人眞實姓名住址、經調查明白、所控確屬實在、就將違法需索的人、從嚴懲辦、本總局或該管禁煙分局、還替告發人保守祕密、以免商農人等怕人結怨、不敢說話、本總局長特意出這布告、敢商農人等、全都知道、不可甘心受騙花錢、至要至要、切切此布。

丟行李糾紛 圓滿調解

新民會青島特別市總會民衆問事處於本月六日接到李和堂與姜兆慶之丟失物件糾紛一案、其於七日即予圓滿調解成立、其議定書如下：

緣李和堂由大連乘華天丸來青時、將行李交給長棧夥計代起行李票、及到青島該棧、夥計至埠頭取行李時、此行李竟致遺失、偏尋無着、以致雙方發生爭執、當由本處調停裕長棧允許賠償李和堂國幣參十圓、此後李和堂不得再到裕長棧追討行李、恐後無憑特作成議定書三份、各持一紙、以作存證。

青島李村路五三號裕長棧 當事者 姜兆慶

青島聊城路北新街恩里內一戶 李和堂

調停者新民會青島特別市總會民衆問事處 劉溥卿

使市民明瞭聯協會實況 定期舉行報告會

並開治強週間映畫會

本市參加華北全體聯合協議會代表返青後、頃爲使市民明瞭聯合協議會之實況、特舉行報告會並開治安強化週間映畫會、日期及地點均行規定、茲誌之如次：

日期、十六日十七日兩日、每日上午十時起至下午一時止。

地點、在中山路光陸大戲院。

映畫種目、今天的東京、奮財鬪、世界新聞、劇映畫、講演李仲剛。

河北同鄉會商定 工作方針

新館舍即將開工

河北省旅青同鄉會、自經由會長親意整頓以來、關於興建新館舍一節、已定於本月十二日（星期三）開工、該會長特於九日上午十時在自宅邀請新舊委員四十餘人開會、商討館舍開工後之首要工作方針、當即決定、並即議辦河北旅青同鄉登記、選定各部辦事負責人員、即日加強陣容、努力推進會務云。

鳳霞班妓女三人 赴警局喊冤

控告班主李煥章虐待

有李煥章者、以開辦養妓爲業、在東鎭平康六里、設有鳳霞班、年來營業尙稱不惡、惟李煥章利慾心深、不顧人道、敢時有虐待妓女之行爲、去年三月十四日曾有該班妓女李桂紅、李鳳霞、李鳳高等三名、到警察局控告班主虐待、供稱伊乃經李煥章之姪李大可及李煥章之姘婦拐來者、後經警局傳該班主李煥章審訊內情、尙經飭令取保開釋、意以爲李煥章知所警惕、改變前非、詎李煥章嗣後更變本加厲、對各妓女之虐待行爲、更有甚焉者、日昨又有妓女黃玉、玉霞、李紅賓華四人、到警察局喊冤、控告李煥章虐待行爲、聞李某爲一大販賣人口者、由其弟李益生及其姊常川駐滬上、專事誘拐行爲、騙良家少女、來青充妓、李某被控告之案件、在各機關中、已不只數次云。

香港麻袋 較前升二分

本報特訊 本市香港麻袋市、上週間交易、略露呆滯萎態、成交亦屬寥寥、十日之麻袋市、微顯起趨模樣、較前升越二分、以四元八角二分之價成交云。

破三起竊案

市北分局官警

市北分局偵緝巡官武方田、警長王印亭張悅宣等於最近查獲竊案三起、分誌如次：專門偸自行車慣犯孫克成（年廿五歲即墨人）專在各銀行郵局門前行竊、於日前被獲、訊供自十月五日至今共偸自行車十輛、刻已起出四輛、失車者可於十一月十二日赴該分局認領云、又邱錫堂（年廿五歲掖縣人住臨建路十七號、於本年春、夥同卜兆發、在芝罘路宏昌和當庫、偸得嗶嘰廿八疋、當與北京路廿五號五十戶、卜兆川、得洋五百元、被警捕獲後、連同買贓犯一併送往分局訊辦。又專門在馬路行竊拉貨車麥粉等物之竊犯張德順（年廿八歲住東鎭中庸路卅號）於日前被市北分局捕獲、已送往法院訊辦。

騾車撞幼童

趕車人送局訊辦

薛文仁（年五十七歲即墨人住臨山路四號）有幼孫薛連聚（年四歲）於日前在雲南路玩耍、有崔青延（年二十四歲昌樂人）趕騾車經過、一時不愼、致將薛連聚頭部及右臂撞傷、當經警趕至將薛連聚即送往戰大夫醫院診治、並將趕車夫送往市南分局訊辦云。

工作時瞌睡 兄擊弟頭

送市南分局訊辦

周連海（年二十歲平度人）與其兄周連江（年二十三歲平度人）同在石村路六十三號居住、以炸油條批發爲生、周連海年幼、時常於夜間工作時瞌睡、八日夜間正在工作之際、周連海又行瞌睡、周連江以物猛擊其頭、致擊傷長一生的半之長口一處、血水長流、經市南分局警士起至、立將周連海送戰大夫醫院經治、周連江送往市南分局訊辦。

本市集團結婚

十五日在市禮堂舉行 市公署佈告市民週知

本市舉辦之集團結婚、定於本月十五日在市禮堂舉行、於本月十日佈告市民週知、佈告如下：爲佈告事、查本市舉辦市民集團結婚、辦法業經公佈、並飭主管局遵照擬辦在案、茲據社會局呈稱、遵於十月五日開始登記、截至十月三十一日止、十數對之多、現擬定於十一月十五日上午十一時、在魔山路市民禮堂舉行、本市第一屆市民集團結婚典禮等情、據此除指令照准外、合行布告週知此布。

捐款者補誌

本報爲救濟新廣場災民、募集捐款以來於日前結束、惟昨日本報又接到本月七日由濟寧匯來林禹九等捐款、連同十月二十九日漏登之捐款人一併補誌如次：

（濟寧七日）林禹九五元 遲宇凱三元 劉顯廷二元

二十九日鮑淑謀五角

時人行蹤

△安樂城敏雄氏（日本農林省技師）九日由濟南來青、予定十一日歸還日本、

△菊池龍一氏（華北煤油會社參事）九日來青、十一日歸北京、

△上野彥八氏（朝鮮總督府、道尹）九日來青、十一日赴上海、

△竹內正巳氏（滿鐵調查部員）外一名九日來青、十一日赴濟南、

△小澤一夫氏（華北產業科學研究所員）九日來青、十一日歸燕、

補血 滋養 强壯

保利他民

貧血 肺癆 衰弱 病後 產前產後 虛弱兒童 神經衰弱 營養不良 慢性胃腸病 精力疲乏 心身過勞之人

服了保利他民以後 血色可以改良 體重可以增加 食慾可以增進 精神可以愉快

總發行 株式會社 武田長兵衛商店 日本大阪市東區道修町

天津辦事處 天津日租界旭街 北京辦事處 北京宣武門內大街 青島辦事處 青島萬縣路一號

41(5)123

痰喘咳嗽一服除根

本藥喘治無論如何難症之痰喘咳嗽、亦必使其除根、誠名藥也。原料係以高貴藥材所配製、基於學理、以東西兩洋醫術之最高技術、而精製綜合之藥也。故不特苦於長年慢性痰喘咳嗽等病者、服之自奏神效、即急性之目下患病中者、祈購買服用一服立刻便可除根、使咽喉轉佳、其樂陶陶、而本藥治療時、決無變成肺炎、肋膜炎、肺結核等惡症之虞、是以博得佳譽。

注册商標 龍角散

患左列病狀者、即祈服用之

龍角散適應病症

（痰咳）凡痰不化咳逆不止之人
（痰喘）凡痰咳塞喉呼吸困難之人
（頻咳）凡咳嗽頻發不能安眠之人
（流感）凡因流行感冒咳症之人
（肺勞）凡肺患勞症咳嗽無力之人
（帶血）凡痰有臭氣時帶血絲之人
（失音）凡聲音嘶啞喉痛之人
（老人）凡老衰病後之虛勞咳嗽之人
（小兒）凡小兒之痰咳及麻疹咳嗽

又其他呼吸器官疾患之痰咳嗽、亦能巧妙奏功、無論如何難症、若能繼續服用一二星期、必能除根、斯爲健康者之幸福云。

龍角散爲純良藥質之配劑故雖少量亦奏效果且香味尤非常爽快故雖病人幼童嫌藥之人亦能樂服用也。

藥價 四日分 五角正 八日分 八角四分 十八日分 壹元七角 四十日分 三元三角七分 六十五日分 五元一角六分

總舖 東京市神田區豐島町 株式會社 藤井得三郎商店

全國藥房均有出售

武俠小說 臥虎藏龍傳

王度廬著　鏡海畫　【17】

第十一回

久隱小廳誰計鎖神龍　怪客奇人飛行來巨宅

劉泰保笑着說：「二太爺生平最不怕點穴、你不追老子你就是孫子！」猴兒手聽了這話越是努力緊追。眼看來到了一塊曠敞的地方此地人家稀稀、多半是些小門小戶、劉泰保就跳進了一家院牆、猴兒手也隨之跳進去、這人家是分內外院、外院又是對面的房子、房內全沒有燈光、劉泰保就到北房前拿手去摔窗戶、猴兒手趕上去掄拳要打、却不料房門忽開、出來一人手掄雙刀向他就砍、猴兒手疾忙躲開、不料使雙刀的人又一腳、腳像個鉤子、把猴兒手踹得「哎喲」一聲、又罵：「賊……………」突然從什麼地方又飛來一隻鏢、猴兒手疾忙將身向地一扒、鏢從他身上飛過去、屋中是又出來一人、這使雙刀的人却將刀尖向猴兒手的身上一點、猴兒手覺得全身又麻又疼、知道是遭了點穴、劉泰保早已跑到房上蹲着去啦說：「俞大姊別傷他、他是猴兒手、我特意把他誆來、爲請您教訓教訓！」隨手將火摺子抖起、跳下房來、迷嗲地笑着、向猴兒手說：「你睜眼看看吧！這位是誰？」猴兒手把眼睛都瞪圓了他一看拿雙刀的是全身青衣、蛾眉秀目的俞秀蓮、另一個提槍拿鏢的是青衣紅褲黑黑的臉、嬌小的身材、肚子有點膨、猴兒手就哀求着說：「俞師姑！我不知道你在這兒！」俞秀蓮却不正眼看他、把解救點穴的方法告訴了劉泰保、劉泰保把火摺扔在地下、叫它自行燃燒、他就隨法搖動着猴兒手的身子、搖動得差不多了、他就疾忙往旁一跳。猴兒手坐起身來、悄聲向他狠狠地罵了幾句、劉泰保却直笑着作揖。此時俞秀蓮跟蔡湘妹已進到屋裏把燈點上、把猴兒手叫到窗外、俞秀蓮在窗裏、向他詢問他近年來所作之事、俞秀蓮是嚴厲地問、猴兒手站在窗外、低頭站立、蠕蠕地、胡裏胡塗地回答。劉泰保在旁邊笑着亂揪他的胳膊、拍拍他的肩膀、在他耳邊悄聲說：「這口刀是人家羅小虎的、我替你還了他好了。今天是我跟你第一回開玩笑、好顯着咱們親熱、你可別生氣！」猴兒手伸腿去踹他、他却又跳出遠遠的。此時、俞秀蓮就說李慕白已經來到此地、囑咐猴兒手不准胡作非爲、並命猴兒手即刻到西城、阜城門內的一家油鹽店裏找在那裏居住的肥山蛇史健、以後一切事都須聽史健的分咐！猴兒手唯唯的答應、連聲大氣兒也不敢出、轉身跳過了牆、垂頭喪氣的去走。劉泰保站在牆兒上還向他拍巴掌、猴兒手由地下揀起一塊磚頭來向他飛來、劉泰保將身向牆裏一跳、不料脖子上早「吧」的一聲、非常的疼。蔡湘妹在屋裏說：「你幹什麼啦！俞大姊叫你進來、有事要分派你啦！」劉泰保摸着脖子進了屋。當夜、劉泰保仍然回到積水潭、花牛兒李成跟羅小虎都在炕上熟睡、什麼事也沒有。次日羅小虎仍然不出門、照常耐心地坐在炕上削竹子、發着怔、凝着眼神、彷彿連話都不愛說、外面的事他更不聞問。天氣很熱、蟬聲在門外槐樹上高唱、聲音都傳到屋內。京城中表面是依然平靜、魯宅的新媳婦玉三小姐病了這許多日、至今還沒有見親友、這件事彷彿也陳舊了、沒有人再上茶館酒肆去談說了可是現在有許多人正在暗中活躍、第一是德嘯峰、與京城聞名的俠公子銀槍將軍邱廣超、二人除了托人在各衙門探聽玉嬌龍的下落之外、並都親身去見新回京的玉知府寶恩、他們不能說明說三小姐被賊人捉去了、他們只能問：「姑奶奶近日的病勢如何？」恩却發愁的樣子說：「還是不見好麼！在房裏還是不見人一聲見人的足音、她就驚嚇、終日昏昏沉沉地、只有一個僕婦、兩個丫嬛伺候她、內人昨天還去看了她一次、可是她大睜着眼睛、竟不認識。嫂因此家母也因憂得病、家嚴更是十分灰心！」一種隱情、他家裏的人似是諱莫如深；邱少奶奶、以至近的姊妹竟將要到魯宅去看看、可也被玉家的兩位奶奶攔阻、說是：「別去看她啦、她不像早先那樣子啦！我去看她、都捱了她一頓罵、您若去、要是得罪了您、我們可真担不起！」旁邊、玉大奶奶膝下的那七歲的女孩子、她一聽人談說到她的姑姑、她的臉色就立刻顯露出來驚疑。

今日節目

XGDP 923KC

八、三〇 第三次治强運動特輯節目

八、三〇 新民體操 北京

八、五〇 初等日語講座 北京 （第八講） 四宮春行

九、一〇 華北時局 北京

唱片 北京 悲秋 打嚴嵩

九、三〇 新聞重述 北京

九、五〇 商情行市 北京

一〇、〇五 新民講壇 北京 從組織工作說到治安强化運動（二） 新民會北京市總會組織科長陳炤

一一、五〇 唱片 北京 新民之歌 徐母罵曹

一二、〇〇 報時 北京 家庭常識 北京 傷風的預防方法

一二、一〇 職業介紹 北京

一二、一五 娛樂節目 北京 一、東韻 漁樵耕讀 姜蘭田 二、牌子曲 老媽上京 杜貞福

一三、〇〇 新聞 北京

一三、一五 商情行市 北京

一三、三〇 評書 北京 飛龍傳（第二三七四回） 品正三

一四、三〇 新聞 北京

一四、五〇 娛樂節目 北京 一、相聲 窩頭論 高金 二、樂亭調 三堂會審 靳鳳雲

一八、〇〇 兒童時間 北京 前圓恩寺小學學生

一八、二〇 兒童新聞 北京

一八、二七 預報本晚節目 本台

一八、三〇 中等日語講座 北京 （第八講） 益田信夫

一九、〇〇 藝術講座 北京 談談藝術攝影 王賓初

一九、二〇 行政工作報告 北京

一九、二七 各地行政工作報告

一九、三〇 演講 本台

一九、五〇 灤州影戲 北京 德順影戲班 背土地 殺山 果振文

二〇、二〇 新聞 北京

二〇、四〇 單弦 北京 六月雪 徐蘭沅

二一、〇〇 京劇講話 北京

二一、三〇 地方新聞 本台 預報節目 本台

二一、四〇 京音大鼓 北京 百山圖 聯幼茹

二二、〇〇 報時 北京

新聞 北京

治强解說 北京

二二、二〇 京劇 北京

日曆

△十一月十一日（星期二）

△九月二十三日

△滿潮 午後時十一三〇分 （一九〇）

△潮退 午前十時二〇分（二六五） 午前四時四五分（二三七）

午後四時四五分（七二）

△太陽出 七時三一分 沒 五時五五分

△太陰出 十一時五一分 沒 十二時五二分

海州組合出帆

海州行	入港	出港
得春	十一日	十二日
迎春	七日	十日
濤水口行		
瑞祥	六日	十二日
石臼所行		
永祥	九日	十日
華新	十日	十一日
恆新	八日	十日
大有一	七日	十日
承春	九日	十日

株式會社中村組　隆敏輪船洋行　協信海運株式會社

海州汽船同業組合　電話22四五九號 四八八號

醫學博士 森田資孝先生推賞

頭痛聖藥　腦新

頭痛!!宜速服

註冊商標

腦新如遇頭腦疼痛非常難忍時、頭目眩暈神智昏迷時、或讀書過度精神疲倦時及惡醉宿酒未醒時、倘速服腦新可立見奇效、其效若響、服後三分鐘、頓覺頭目爽快神智清新、若痛若失、有如夜月秋蓮能有心曠神怡之妙、此係續確爲本劑獨具之特長、且雖連續服用、對於腦神經或心臟胃腸等、決無副作用、亦無影響、孕婦服用已無害

大日本名古屋市東區　荒川長太郎合股公司

總批發 青島山東路 小笠原大藥房

久咳易成癆　治痰務宜早

桔梗素

華北分行 天津法界四號路　上海佛慈大藥廠總發行

中風

身體過肥血液循環不良易引起中風　當心人

海藻晶

青島批銷處 南洋大藥房 青島山西路二十二號 電話二一五八四二

五大功能保障健康

食母生是酵母和多種維他命合併劑

ZYMASUN

食母生

真靈，真好！

（一）不想吃飯者服了食母生就要吃飯
（二）吃飯不多者服了食母生健飯加餐
（三）腸胃不清者服了食母生胃和便通
（四）飯前一小時服了食母生胃口大開
（五）身體衰弱者服了食母生精神煥發

上海信誼藥廠監製

青島辦事處 山東路八六號二樓

提單遺失聲明

一、船名慶安丸一、入港年月日民國三十年十月二十五日一、積出地上海一、B｜L番號三七號一、貨印LG公記一、貨物種類粗紙（中國紙）一、數量二百個一、出貨主利泰昌一、收貨主公記右提單遺失以後勿論落於何人之手特此聲明作廢

十一月五日

右代理店 株式會社中村組

遺失聲明匯票作廢公告

逕啓者敝號持有之中華民國三十年十月二十日中國聯合準備銀行海州分行開出沫字第〇一二六九號義泰抬頭中國聯合準備銀行青島分行付款匯票一紙計國幣八千元正今已遺失除向該行照章掛失止付外特此登報聲明該匯票無論落於何人之手概行作廢

北京路五十七號內駐青義泰號

倉庫招租

茲有台西一路倉庫一處計拾餘間如有租者請至台西一路一號接洽可也

遺失聲明

敝人有方形隸字圖章文曰韓福鴻印因不慎遺失除另撈新章外前章概作無效特此聲明

韓福鴻啓

遺失聲明

啓者敝人領有第〇八九九六號臨時腳踏車號牌不慎遺失除向警察局呈請補領外嗣後發現無效特此聲明

劉志文啓

遺失廣告

船荷證券 放行單

一、船名增源號一、入港年月日十月二十九日一、積出地上海一、B｜L番號海關掛號51636｜18191、荷印SS一、貨名煙末一、數量二百袋一、出貨主源成行一、受荷主晉泰鐵號上列提單並放行單各一只不慎遺失除掛失外無論落於何人之手概作無效

十一月十日

右代理店 昭和海運公司

遺失憑照聲明

敬啓者敝人際於事變撤退一時不愼致將本市德平路九號公地一段一公畝七十公厘二六之繳租公地憑照遺失多方尋找究無着落除呈請財政局補發外嗣後無論落於中外人之手概作廢紙特此登報聲明

阿部鉎二郎

提單遺失聲明作廢

一、船名平安丸一、入港年月日昭和十六年十月二十二十五日一、積出地上海一、B｜L番號八八、一九二、一三七一、荷印（SA）（A）（A）一、貨物名稱（衛生紋）（棉毛交織品）一、件數九件（計三張）一、出貨主怡記行一、受貨主仁德棉布商右提單遺失以後勿論落於何人之手概作廢紙特此登報聲明

十一月七日

右代理店 株式會社中村組 大成商行 全啓

遺失聲明

啓者敝人領有第六六八號臨時腳踏車牌不慎遺失除向警察局聲請註銷外特再登報聲明作廢

東鎮五路十八號內附四號王德成啓

- 遺失聲明 第三〇七三九三號居住證遺失聲明作廢 西吳家村三〇九號潘長成啓
- 遺失聲明 第二八一〇五九號居住證遺失聲明作廢 海泊村八〇號王雲梯啓
- 遺失聲明 第二七二二五號居住證遺失聲明作廢 金鄉路十號王祝三啓
- 遺失聲明 第〇二八四九號居住證遺失聲明作廢 觀象一路九號李培俊啓
- 遺失聲明 第二八六一〇六號居住證遺失聲明作廢 觀象一路九號齊劍峰啓
- 遺失聲明 第一六八九〇一號居住證遺失聲明作廢 東阿路七號附六〇戶孫玉亭啓
- 遺失聲明 第七二四九號居住證遺失聲明作廢 江蘇路五號內附八戶張玉權啓
- 遺失聲明 第〇二九四六〇號居住證遺失聲明作廢 嘉祥路四一觀海樓附四戶將秀華啓
- 遺失聲明 第二五二九三二一號居住證遺失聲明作廢 西太平村二五號三戶黃玉宗啓
- 遺失聲明 第三〇六八八九號居住證遺失聲明作廢 西吳家村三四四號李桂瀾啓
- 遺失聲明 第二四一七九二號居住證遺失聲明作廢 東吳家村三一五號馬貴榮啓
- 遺失聲明 第〇四五二八〇號居住證遺失聲明作廢 湖南路五〇號何梁氏啓
- 遺失聲明 第二四一四七三號居住證遺失聲明作廢 東吳家村七一號孫光春啓
- 遺失聲明 第二八〇五七六號居住證遺失聲明作廢 順興路九六號翟瑞春啓
- 遺失聲明 第〇〇一八一〇號居住證遺失聲明作廢 濟南路五三號鄭希棠啓
- 遺失聲明 第三三八二三四號居住證遺失聲明作廢 雲門一路四〇號楊乃華啓
- 遺失聲明 第一一一五三八號居住證遺失聲明作廢 芝罘路七三號附一戶樂園珍啓
- 遺失聲明 第一三〇七一八號居住證遺失聲明作廢 即墨路五三號于騰蛟啓
- 遺失聲明 第三三一七四八〇號居住證遺失聲明作廢 華陽路四八號甲張效仁啓

今天奉送四大贈品　偉大犧牲　不顧血本

奇異兩用筆

（國民政府實業部註冊遵防上市貨買佳充）

由於恰到好處　故而人人信仰

（即派拉蒙真空管耳來水兩用金筆）

獲致最高評價

一筆裝配兩個筆尖　一筆儲備兩種墨水　一筆能寫兩色字體

構造特殊優良　絕對勝人一籌

特點：新型筆管高皇富麗　白金筆尖柔軟無比　儲墨水量足抵兩倍　堅固耐用售價特廉

出立保單永遠保用免費修理

原價每枝二十元　特價每枝祇售十二元

派拉蒙金筆：不變向來宗旨　始終薄利傾銷

特種派拉蒙金筆每枝十七元　甲種派拉蒙金筆每枝五元　乙種派拉蒙金筆每枝三元

萬年毛筆：使用簡便　夥鋼筆　貯墨一次　寫字萬千　特種每枝四元　甲種二元五角

驚人贈品

凡購奇異兩用筆一枝或萬年毛筆二枝或任何金筆一枝　均贈四大贈品

1新型副號墨水一瓶　2派拉蒙金筆尖一個　3派蒙新出版大一雜誌　4最新型創刊號一冊

皆大歡喜　以表示滿意　但求顧客不計及自己成本

免費電刻姓名

總行　青島北京路中華棧內　美利時行

支行　日租界馬家口通順樓內　法界旭街北口路東

外埠郵購需費(一枝另加五角)

各地分行：北京、濟南、太原、安定、德州、原縣、村濰、鄉州、益都、泰安、石家莊、島

韓局長治喪辦事處啓事

謹啓者 韓故局長靈柩訂於十二日早九時移運回籍十一日上午十時開始各機關各團體在大后宮學行公祭敬希各界友好屆時蒞臨參加殯榮存感（移靈公祭時各界鼎惠懇辭至正式開弔日期再行訃告）

韓局長治喪辦事處啓

參茸補腎中靈 此丸專用人參鹿茸等補品精製而成、功能強腎固本…

花柳血清掃毒丸 此藥能治五淋白濁、梅毒…

劉氏開鬱舒肝丸 此丸專治男婦老幼肝氣不舒、胸脇膨悶…

總經理 福海藥房

代售處 青島黃島路 健民藥房 泰和藥房 …

皮膚花柳專科 張萬年醫師

花柳淋初起久患屢治不愈絕對負責根治也

電氣療法　免疫療法　化學療法

張萬年醫師啓 診所

咳得頭暉眼花

肺立甯

主治 流行性傷風 百日咳 久咳肺痨 久呼吸困難 …

總經理 青島南洋大藥房

海狗强腎丸

增加身體的健康　增加夫妻的愛情　增加兒女的生育

定價 大瓶三元 小瓶一元五角（廣東慎芝堂出品）

青島山東路廣東藥品商店總經理

拔齒、治療、專門、戶井齒科醫院

肥城路三號（德縣路口） 電話（二）七二九〇號

電氣專家

新到大批歐美電機兼包一切電氣工程　批發零售按裝修理　價格公道歡迎惠顧

凡貴廠電機發生障礙時請速電告敝號當立即派員前往檢查概不收費決不食言

青島復興電業謹啓 濟寧路五十八號 電話二四六八八

東鎮 慈光大戲院 今天公演 一九四一年度最新鉅片 碧雲宮 狸貓換太子

中和戲院 黃寶岩 張文琴 婁儒亞 午戲全部 包公鍘美 夜戲三本 西遊記

光陸大戲院 劉美君 劉退卿 今天夜戲 陳翠仙 全本 販馬記

金城大戲院 花迎春 王月仙 陳鳳娥 午戲新排 夜戲頭二本 小姐迷戲

光陸電影院 十一月十日起上映四天 女大力士 下期公演 山東響馬

安平 桃源春夢 下期公演 流浪歌女

光陸大戲院 最後一天獻演 英德戰史 菲洲血戰 巴爾幹與大 德國總會主辦

FOLOZU 福祿壽 只有今日一天 馬戲美人 CHAD HANNA

明星大戲院 十一月十日起公映 卡萊葛倫、克勞黛考爾倫絲合演 沙場情敵 THE LAST OUTPOST